



マイスター特別講座受講生と講師のみなさん

飯山について関心を高め、郷土愛を育むふるさと検定「マイスター特別講座」を開催

市民学習支援課文化財係では、ふるさと検定のマイスター合格者を対象にした「マイスター特別講座」を3月8日に飯山市公民館において開催しました。

ふるさと検定とは、飯山の自然や歴史・文化を学び、郷土の魅力を再発見することを目的とした検定で、現在は小・中学校でも開催されています。

検定は平成19年から始まり、「初級」「中級」「マイスター」と3つの級があり、毎年秋に開催されている「学びのエリア秋まつり」に合わせて検定を行っています。なお、最上級にあたる「マイスター」に合格された方は今年度で18名になりました。

本講座では長瀬哲氏、望月静雄氏を講師に、ふるさと飯山の自然や歴史、そして観光局からは、飯山を訪れる観光客の動向や案内人の魅力についてのお話を聞きました。

今後も「ふるさと検定」や「寺子屋いいやま」等の講座をおし、一層の郷土愛を育むとともに、飯山の魅力を市内外に伝えられる人材育成を目指した取り組みを進めます。

「いいやま」の春を探しに出かけませんか

飯山市公民館&柳原公民館&ふるさと館共催事業

春の富倉峠ウォーキング  
参加者募集！

春の富倉峠道に咲く雪椿などの花や草木を観察したり、写真を撮りながら、古道を歩いてみませんか。春の妖精・春の女神を探してみよう。

【日時】5月7日(日) 集合8時30分～12時頃終了予定(雨天中止。中止の場合は防災無線でお知らせします。)

【集合場所】飯山市公民館(乗合で送迎します。)

【講師】清水岩夫さん

【募集定員】30名(飯山市公民館での受付です。柳原地区の方は柳原公民館☎5562までお願いします。)

【申込締切】5月1日(月) ※定員になり次第、締め切ります。

【行程】そうめん滝から富倉峠を經由して古道を歩きます。

【持ち物】飲物、タオル、雨具(カッパ)、手袋、熊よけ鈴(あれば)、残雪期の山歩きを考慮した服装・濡れない靴でご参加ください。

【参加料】無料

【その他】小学生以下の場合はできるだけ保護者同伴をお願いします。今回はふるさと館企画展「飯山街道をゆく」でも富倉峠を取り上げます！

【申込先】飯山市公民館☎3342

夏とは違う、雪椿の咲き誇る富倉峠を歩いてみませんか

山野草を愛でながら、太古の地へ一緒に行ってみませんか

飯山市公民館&秋津公民館共催事業

みずなしざわ  
水梨子沢カタクリ鑑賞会  
(勘介山古墳学習会)  
参加者募集！

木漏れ日がキラキラと差し込み、カタクリなどの山野草が美しく咲き誇る初夏の秋津地区。

秋津の自然と宝物を、自分の目で見る絶好のチャンスです。コースの途中、上の堤から見下ろす飯山方面は絶景です。

長野県史跡の勘介山古墳も見ながら、古代のロマンに想いを馳せてみませんか。

親子での参加も大歓迎です。皆さんの参加をお待ちしております。

◆日程 4月23日(日) ※小雨決行

◆時間 10時～12時(とんぼの里公園まで行かれる方は13時過ぎ解散予定です)

◆集合場所 飯駒入口 鏡山観音下駐車場

◆講師 清水岩夫さん、松澤芳宏さん

◆参加料 無料

◆持ち物 山歩きのできる支度、靴は運動靴か長靴、軍手、おやつ、飲み物、その他

◆申込締切 4月20日(木)

◆申込先

秋津公民館 ☎2330

飯山市公民館 ☎3342

「創造する力を未来へ!!」

第37回 飯山市民芸術祭 (入場無料)

○舞台発表

日時 4月16日(日) 9:30~

会場 飯山市文化交流館なちゅら大ホール  
オープニングセレモニー

4月16日(日) 9時20分 飯山市文化交流館なちゅら

【参加団体・個人一覧】(順不同・敬称略)

合唱/飯山混声合唱団 コーロ・エテルナ 女声合唱団フィオーレ コールかたくり コーロ・カメラリア 演奏/みゆき野吹奏楽団 オカリナサークル憩吹 オカリナサークル「青い鳥」 ザ・メイプル 山浦一雄

朗読/飯山子どもと本をよむ会 こはる日の会 演劇/飯山市民劇団「土」バレエ/白鳥バレエ学園飯山教室 ダンス/ダンスサークルたくみ CHARMY RI・ZU・MU 飯山フォークダンスサークル AQUAaqua HERO'S Beat☆

Hearts TeamM☆JGrow ヨシコフラダンススタジオ(加'リ'ナ・ピ'ユ'菜の花・70川化'ス'ル) Halau Na Lei O Na Puanani(OP:O&milimili) ハイビスカス

詩舞・民謡/しろやま道場 木島平村芸術文化協会和敬会 太極拳/簡化二十四式太極拳

○展示発表

日時 4月22日(土) 9:00~18:00

23日(日) 9:00~17:00

(23日の入場は16:30までとなります)

会場 飯山市公民館・飯山市美術館

【参加団体・個人一覧】(順不同・敬称略)

飯山みずえ会 飯山市書道協会 ももとせ塾 木香会 ちぎり絵グループ 飯山市華道会(池坊 梶井宮御流 草月流 龍生派) 飯山日本画協会(あじさいの会 こぶしの会 信濃日本画院) サロン・ド・ライチ 飯山水墨画協会(水墨会

水曜会 墨隆会 ゆきわり水墨会 二輪草) 和紙ちぎり絵寒椿 パッチワークみゆき野 湯の入グループ 木島平村芸術文化協会(墨水会 公民館ふでの会 水彩くらぶ) 今清水重之 松澤芳宏 松澤吾郎 村松和夫 上野幸二 中村岳人

森崎幸子 堀川とし枝 北島 昇 高橋栄子

※市民芸術祭の準備につき、飯山市美術館は4月21日(金)を臨時休館とさせていただきます。

ロビー・コンサート 参加者募集!!

普段の練習の成果を、発表してみませんか?きれいな音色・歌声をホールに響かせてみませんか?

場所: 飯山市公民館ホール

日時: 4月22日・23日の開催時間中

申込締切: 4月2日(日) ※詳しくは市民芸術祭事務局までお問い合わせください。

◎お問合せ: 飯山市文化交流館なちゅら内 市民芸術祭事務局 (Tel 67-0311)

主催: 飯山市・飯山市教育委員会・飯山市芸術文化協会 主管: 飯山市民芸術祭運営委員会

学生  
習涯

だより

No.23

平成29年(2017) 3月15日発行

発行・編集: 市民学習支援課

公民館報 NO.725

図書館だより NO.453

飯山の遺跡



飯山は遺跡の宝庫

飯山の遺跡

これまで、各時代の主な遺跡や出土品について紹介してきました。遺跡や遺物から豊かな自然の恩恵のもと、早い時代から飯山の地で人々の生活が営まれていたことが分かります。

飯山市内には、300か所以上の遺跡の存在が確認されていますが、まだ地下に眠っている遺跡がこれから発見されるかもしれません。

遺跡は地域の成り立ちや文化、当時の人々の生活を知るための貴重な文化財です。大切に守っていき、100年後の未来の人たちにも多くの遺跡を残していきたいものです。

飯山市公民館 ☎62-3342

市立飯山図書館 ☎62-1118

飯山市美術館 ☎62-1501

いいやま女性センター ☎62-0543

飯山市ふるさと館 ☎67-2030

飯山市文化交流館なちゅら ☎67-0311

飯山公民館 ☎62-3342

秋津公民館 ☎62-2330

木島公民館 ☎62-0555

瑞穂公民館 ☎65-2501

柳原公民館 ☎62-5562

富倉公民館 ☎67-2136

外様公民館 ☎62-1029

常盤公民館 ☎62-3200

太田公民館 ☎65-4579

岡山公民館 ☎69-2010



# 飯山の街道をゆく

かつて盛んに人や馬、さまざまな物資が運ばれた街道の歴史を、地域に残る石造物や史跡、さまざまな文献・伝承からわかりやすく紹介します。



越後からの玄関口「富倉」

## ●平成28年度ふるさと館資料寄贈一覧●

(28年11月～29年2月分まで)

久保田 仁司 様 鉄道標識ほか(昭和中期～)

三澤 静子 様 飯山線パネル写真、写真集(昭和40年代)

上野 光明 様 マサカリ(昭和～)

佐藤 一路 様 白黒写真(戦中)

貴重な資料をご寄贈いただき、ありがとうございました。

## 飯山市ふるさと館

### ■開館時間

9時～17時(入館16:30まで)

※4月1日～閉館時間は18時になります。

### ■休館日

月曜日(月曜祝日の場合は火曜)

### ■入館料

一般200円(市内小中学生無料)

■お問合せ ☎67-2030

早いもので、東京から飯山へ移住してまもなく丸7年になるようです。降り積もる雪をひとりだけ大喜びで迎える冬、毎年1つずつわかる山菜が増えて嬉しい春、草と作物の背比べの夏、山のなめこにうっとりする秋。目まぐるしく移り変わっていく季節を逃したくない!と、物知りの父ちゃん母ちゃんたちに教えをこめて野山に遊んでもらう日々は、最高に幸せです。

でも、地元の父ちゃん母ちゃんがいっても、「なんでこんなところに来たの?」「じんなどころで何が楽しいん?」と尋ねられるのが、ずっと不思議で仕方なかったです。先祖代々続いてきた飯山のひとの暮らしは、「地に根付いた」「かっこいい」「新しいスタイルだ!」

同じように飯山に移住してくる同世代の人たちや、いわゆる「田舎」が楽しいねえ、と移住する仲間があちこちでできて、もの好きは私だけではない!と自信を持って言える



平田さん

太田地区 平田 芙悠子

河川敷しみわたりサイクリング

★マイオピニオン 意見・私見

### 古臭くて

### 流行らないものが

### 今や新しい

る今、感じているのは、先祖代々続いてきた飯山のひとの暮らしは、望んでないものであったこともあるのかもしれないが、若い世代にとっては古臭くも貧乏臭くもなく、「地に根付いた」「かっこいい」「新しい」スタイルだ!ということ。なだらかな山並みと千曲川の自然に囲まれ、その中で文字通り「生き抜いて」きた暮らしのスタイルは、ファッションではない、真実味をもって私たちの心を打ちます。

もって自分たちの暮らしが持っている魅力や価値を知った方がいこうと思えます。

飯山の人は、もって自分たちの暮らしが持っている魅力や価値を知った方がいこうと思えます。現代の中では、多くのひとが知らずに育った古い古い知恵やスタイルは完備に「新しい」ものになっているのです。

東京から飯山へきた平田さん。住み続けていると「当たり前」になってしまふ飯山の季節を敏感に感じながら生活しています。平田さんが感じている、飯山の歴史や風土、知恵によって育まれた「飯山スタイル」が新鮮に感じました。(飯山市公民館)

★マイオピニオン 意見・私見

# 『斑尾・飯山・人に魅了されて』

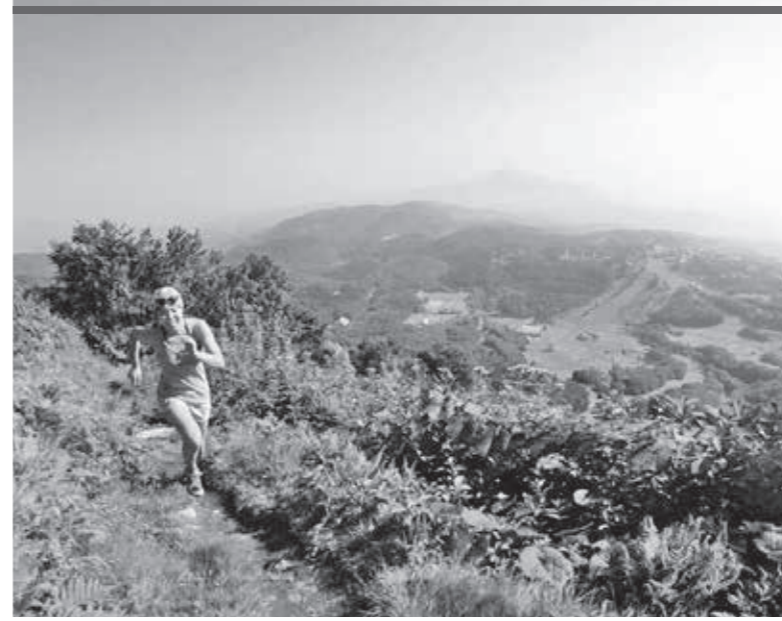

昨年の4月、東京から飯山市へと引越してきまして。飯山との出会いは、10年前に斑尾高原で行われたトレイルランニングのレースに出たことがきっかけでした。ブナやアカマツの葉でフカフカの走りやすいトレイルに魅了され、レース以外でも足を運ぶ

ようになっていきました。毎月のように遊びに来ていたので、「住んでるんですよ?」とみんなから言われる始末。「実はね」と冗談で言っていたことが、現実にもしかしたら自分が一番驚いているかもしれない。『トレイルランニング』がきっかけで移住してきたからか、やはりランニングを通じて飯山に関わらせて頂くことが多かった一年でした。

飯山は『人』としての魅力がとても高いところだと思います。飯山地区 伊達 京子

その一例として、仲間がFacebookで発信している『Gooodoodmorning Running Iiyama』という動画投稿。私自身も出演させて頂いています。飯山の四季や名所を早朝仲間と走っているのを動画や画像で飯山の魅力として発信しているものです。中には電車と競争しているものやジャンプ台を駆け上っているものもあって、面白いです。『面白いことやってるよね』とか「今度自分もやってみたい!」と東京の友達からの反響も非常に高いです。自分たちが楽しんで遊んでいることが、結果として飯山の宣伝になっているのが非常に嬉しく思っています。

移住前から感じていたことですが、飯山には面白いことを考えていたりやっている方々がとても多く、「人」の魅力がとても高い所だと思います。そんな飯山の人たちからたくさん刺激をもらい、私も魅力ある『人』になっていきたいなと思っています。

東京都から引越してきて、飯山の魅力を発信している伊達さん。市内一周駅伝にも参加されるなど、地域の行事に積極的に参加されています。(飯山公民館)

## 飯山市美術館 林に薪を拾い、野の草を採るなど自然生活をしながら描き続けた画家

### ギャラリー企画展『安原半田南画展』終了しました

このギャラリー企画展では、ご遺族より寄贈された掛け軸や半田の晩年を支えた飯山市出身の郷土史家・阿部芳春氏による寄贈で現在ふるさと館所蔵の作品、個人所蔵の作品を合わせて27点展示しました。その他、半田が絵を描くために勉強したと思われる資料や日記なども展示し、郷土の画家を偲びました。

貴重な情報を提供して下さった皆さまにもお礼申し上げます。ありがとうございました。



展示風景



関連資料など

### ●臨時休館のお知らせ●

4月21日(金)は展示替えのため臨時休館となります。ご理解ご協力をお願いします。なお、22(土)・23(日)の二日間は飯山市民芸術祭の展示会場になり、入館無料です。皆さまのお越しをお待ちしております。 お問合せ：飯山市美術館 ☎②1501



囲碁を体験してみませんか？

どなたでもわかる囲碁体験会参加者募集

公民館では三つの囲碁団体が活動しています。一番若い「碁楽会」は発足八年目、会員の健康維持増進と親睦並びに棋力向上をめざし、併せて囲碁の普及に努めており、会員も順に増え、ご夫婦四組と常連五、六人が毎回、仲間同士の教え合いを行い、皆、楽しく打っております。この一年有段者も参加されました。

碁楽会代表 佐々木五朗



一緒に囲碁をしてみませんか？

日時、場所

●昼の部  
4月6日、13日、20日、27日  
(すべて木曜日)  
5月4日、11日、18日、25日  
(すべて木曜日)  
飯山市公民館202教室  
13時30分～15時30分  
●夜の部  
4月11日、25日、5月9日、23日(すべて火曜日)  
19時～21時  
飯山市公民館203教室  
●募集人数  
昼の部、夜の部ともに先着6名  
●体験料  
無料  
●主催  
飯山碁楽会・シニア囲碁愛好会  
●後援  
飯山市公民館、飯山囲碁の会  
●申込先  
○昼の部  
佐々木五朗 ☎33044  
○夜の部  
金子 正機 ☎33277

飯山



【地区館情報】

◆新年度老燃教室開講

この教室は、「老いてもなおさまざまなお仕事を皆で学び、体を動かし、仲間との交流を図り、さらに元気に燃え上がる」を基本目標として、飯山地区老人クラブと共同で開催します。

飯山公民館が共催していますので、老人クラブに未加入の方も参加できます。

・期 日 4月11日から11月28日までの毎月第2・第4火曜日  
・時 間 13時30分～15時  
・場 所 飯山市公民館 2階講堂  
・内 容  
①その時期にふさわしいお話し  
②童謡・唱歌  
③レク・軽運動(各30分単位)  
楽しい茶話会は開講日と閉講日を予定しています。  
・問合先 飯山公民館 ☎23342  
飯山地区社会福祉協議会 ☎22840

秋津

◆秋津雪だるままつり

2月11日(土)・12日(日)に秋津伍位野交差点ポケットパークに恒例の大雪だるま出現!! 昨年は、稀にみる寡雪により止むを得ず中止となった雪だるままつり。

今年も1月上旬では、雪不足で心配されていましたが、恵みの降雪により二年ぶりの開催となりました。



大賑わいでした!

1月31日から着々と雪が運び込まれ、実行委員会役員交替で昼夜を問わず雪だるまの制作を行いました。  
また、更生保護女性会の皆さん、ボランティアの方々にも

より前日10日から「やしよま」や「豚汁」の仕込みに精を出していただき、当日は県外市内外からのお客様に振る舞われ大変好評でした。県外から毎年見えるリピーターの方も2年ぶりの開催を心から喜んでくださり、ビッグになった雪だるままつりを改めて実感した2日間でした。  
売店では、秋津産なめこ・野菜・りんご・やしよま・笹寿司と人気の品が並び来場者の方が、試食しながら買い求めていらつしやいました。来年またお会いしましょう!  
◆水梨子沢カタクリ鑑賞会(勸介山古墳学習会)  
漏れ日がキラキラと差し込み、カタクリなどの山野草が美しく咲き誇る初夏の秋津地区。  
秋津の自然と宝物を、自分の目で見る絶好のチャンスです。コースの途中、上の堤から見下ろす飯山方面は絶景です。長野県史跡の勸介山古墳も見ながら、古代のロマンに想いを馳せてみませんか。親子での参加も大歓迎です。皆さんの参加をお待ちしております。(詳細は27ページをご覧ください)  
◆日 程 4月23日(日)※小雨決行

木島

◆第33回木島少年クロスカントリースキー大会

1月29日(日)木島工業団地北側特設コースを設けて開催しました。

晴天で絶好の大会日和の中、木島小児童106名、養護学校生徒1名が出場しゴールをめざしました。

大会運営にはコース設営から大会当日までご協力いただいたコーチの皆様をはじめ各集落役員の皆さま、PTA役員の皆さま、スポクラ親の会など大変大勢の皆さまの協力をいただきました。



がんばりました!

瑞穂

◆瑞穂公民館運営審議会が開催されました

1月21日(土)、瑞穂公民館運営審議会が開かれ、平成29年度瑞穂公民館の事業計画・予算について承認をいただきました。今年の主な事業は次のとおりです。

- ◆瑞穂地区球技大会 6月4日(日)
- ◆瑞穂地区大運動会 8月27日(日)
- ◆瑞穂地区文化祭・駅伝大会 10月29日(日)

このほか学習事業を随時開催していきます。開催の際はチラシ等でお知らせしますので、ふるってご参加ください。

柳原

◆春の富倉峠ウオーキング

春の富倉峠道に咲く雪椿などの花や草木を観察したり、写真を撮りながら、古道を歩いてみませんか。春の妖精・春の女神を探してみよう。

◆日 程 5月7日(日)(詳細は27ページをご覧ください)

外様

◆かまくらの里 第17回かまくら祭り 盛大に開催されました  
2月11日(土)・12日(日)の2日間、毎年恒例のかまくら祭りが開催されました。

今年、ほどよく雪の量があり、会場、会場外含め39基のかまくらを制作しました。お祭り当日は上々の天候にも恵まれ、多くのお客様にご来場いただき賑わいのあるお祭りとなりました。ステージでは「飯山混声合唱団」の皆さんやバンド「ジョーチーム @ Campers」の皆さんの演奏により、盛り上げていただきました。

そして、今回初イベントの「スノーボーリング」と「スノーフラッグ」も国際ボランティア学生協会(IVUSA)のご協力により、大人も子供も雪まみれになって楽しむことができました。

このほかにも、毎年恒例のかまくら花火大会や雪積みタワーレース、宝探しのようなイベントや、各種出店も楽しみいただき、好評のうち幕を閉じることができました。ご来場いただきました皆さま、有形無形のお力添えをいただきました皆さま、誠にありがとうございました。かまくら祭りの期間中以外にも大勢の方においでいただき、「レストランかまくら村」の営業も2月28日で終了し、

常盤

◆常盤公民館運営審議会開催しました

今年のかまくらシーズンは既に終了しましたが、来年もよりよいかまくら祭りを目指していきますので、今後もしょくお願い申し上げます。

1月28日(土)、常盤公民館にて平成29年常盤公民館運営審議会を開催しました。各区長や集落館長をはじめ、各関係団体の代表者にお集まりいただき、今年の計画と予算についてご審議いただきました。主な取り組みは次のおりです。今年には新たな取り組みも計画していますので、皆さんのご参加をお待ちしています。

- 5月 ロードレース大会
- 6月 マレット・ゲートボール大会
- 7月 クラブサークル発表会
- 8月 大運動会
- 10月 地区文化祭・駅伝大会
- 10月 山に登って常盤盆地を眺めよう
- 通年 文化学習事業

太田

◆土人形の絵付け  
太田地区育成会との共催で開催し、15名の方に参加いた

できました。



上手にできました!

◆エコクラブト講座

昨年の文化祭で好評いただいたので、月1回の定期講座を開催します。

・初 回 4月22日(土)10時  
・問合先 太田公民館 ☎4579

岡山

◆お知らせ

平成29年度の岡山公民館運営審議会を4月15日(土)に開催します。平成27年度より五団体総会として開催しています、関係者の皆さまのご出席をお願いいたします。



# 移動図書館車ゆきつばき号巡回日程表

(平成29年4月～6月)



平成29年7月以降の巡回日程等は6月号に掲載予定です。

	1コース 水曜日 北原・常盤方面	2コース 金曜日 今井・西大滝方面	3コース 水曜日 温井・秋津方面	4コース 金曜日 太田・富倉方面	
サービスステーションへの巡回時間	北原公会堂 9:50～10:10 ↓ 柏尾公民館 10:15～10:35 ↓ 戸隠公民館 10:45～11:05 ↓ 下水沢公会堂 11:10～11:30 ↓ 小沼倉科商店前 11:35～11:55 ↓ 関沢農業生活改善センター 14:25～14:45 ↓ 神戸公民館 14:55～15:15 ↓ 福島公民館 15:20～15:40 ↓ 戸那子構造改善センター 15:50～16:10 ↓ 常盤小学校付近 16:20～16:40	今井生活改善センター 10:00～10:20 ↓ 千曲荘前 10:25～10:50 ↓ 旧戸狩セブンイレブン前 10:55～11:15 ↓ 大塚生活改善センター 11:20～11:40 ↓ 西大滝旧鈴木病院 14:20～14:40 ↓ 藤沢多目的集会所 14:45～15:05 ↓ 馬場集会所 15:10～15:30 ↓ 和水多目的センター 15:35～15:55 ↓ 岡山活性化センター 16:00～16:20	温井多目的センター 10:00～10:20 ↓ 藤野ふるさと館前 10:30～10:50 ↓ 戸狩温泉スキー場瀬木駐車場 10:55～11:15 ↓ 顔戸公会堂 11:25～11:45 ↓ 坂井多目的集会所 13:50～14:10 ↓ ふっくら工房ふるさと前 14:15～14:35 ↓ 上組公民館 14:50～15:10 ↓ 深沢公会堂 15:20～15:35 ↓ 新田公会堂 15:40～15:55 ↓ 秋津中央公会堂 16:05～16:25 ↓ 中町静間神社道路付近 16:30～16:50	J A太田出張所前 10:00～10:20 ↓ 柳沢公会堂 10:25～10:45 ↓ 小泉集落センター 10:55～11:15 ↓ 外様活性化センター 11:25～11:45 ↓ 富倉活性化センター 14:00～14:20 ↓ 大川ふれあい交流センター 14:30～14:50 ↓ 小佐原公会堂 15:05～15:25 ↓ 笹川公民館 15:30～15:50 ↓ 南条生活改善センター 15:55～16:15 ↓ 水上団地集会所 16:20～16:40	
	巡回日	4月12日、26日 5月17日 6月14日、28日	4月14日、28日 5月19日 6月16日、30日	4月5日、19日 5月10日、24日 6月21日	4月7日、21日 5月12日 6月9日、23日



3月は全国的に自殺者数が多いことから、「自殺対策強化月間」となっています。長野県では、各市町村や関係団体と協力して、重点的に

## 今月のテーマコーナーは「マコーナー」です

広報啓発活動を展開し、自殺を防ぐ取組みをしています。そこで図書館では、学校、仕事、人生に悩んだとき、図書館、本が「マコーナー」のよりどころになればと3月のテーマコーナーを「マコーナー」としました。  
小学生や市民の方から推薦いただいた読むとほっとできる本、つらい時に心の支えとなったり励まされた本などの紹介、気持ちや悩みをサポートするご自由にお持ちいただけるリーフレットをご用意しています。  
皆さまからの推薦本についても引き続き募集しています。テーマコーナーの本は4月上旬まで紹介しています。貸出もできますので、ぜひおいでください。

毎月第3日曜日は「親子読書の日」です  
20分間テレビを消して親子読書をしてみましょう

ご家庭でテレビのついている時間が長くなっていませんか。市立図書館では『20分間テレビを消して読書』運動を呼びかけています。お手持ちの本でもかまいませんが、発達段階に合わせた本の選定や貸出など、きっと図書館がお役に立てると思います。気軽にご相談ください。

### 図書館ニュース

◇ 図書館カレンダー ◇

4/1	土	
2	日	10:30～おはなしひろば
3	月	休館日
4	火	
5	水	移動図書館車③温井・秋津
6	木	10:30～絵本とわらべうたの会
7	金	移動図書館車④太田・富倉
8	土	
9	日	10:30～ブックスタート
10	月	休館日
11	火	
12	水	移動図書館車①北原・常盤
13	木	10:30～絵本とわらべうたの会
14	金	移動図書館車②今井・西大滝
15	土	
16	日	10:30～おはなしひろば
17	月	休館日
18	火	
19	水	移動図書館車③温井・秋津
20	木	10:30～絵本とわらべうたの会
21	金	移動図書館車④太田・富倉
22	土	
23	日	10:30～特別版おはなしひろば
24	月	休館日
25	火	
26	水	移動図書館車①北原・常盤
27	木	10:30～絵本とわらべうたの会
28	金	移動図書館車②今井・西大滝
29	土	休館日(昭和の日)
30	日	10:30～おはなしひろば

□ の日は休館です。

開館時間と休館日  
【開館時間】 火～金 9:30～18:00  
土・日 9:30～17:00  
【定休日】 月曜・祝祭日・年末年始  
【市立飯山図書館 ☎62-1118】

## 新着図書案内

趣・実用	小説	大活字	郷土	文庫
仕事に効く！フリーソフト活用術 認知症予防におすすめ図書館利用術 「傾聴」の基礎から実践 図説英国家界ガイド 世界がもし100人の村だったら お金篇 総力取材！トランプ政権と日本 非正規って言うな！ 日本髪大全 地歌舞伎を見に行こう 自分でできる！筋膜リリースパーフェクトガイド 誰でも簡単！ジオラマ入門 使えるきのこレシピ キャスターという仕事 日本画画材と技法の秘伝集 こざる温泉 書く力 人生の踏絵 ハリ・ポッターへの旅	銀の猫 招待状 不時着する流星たち 失われた地図 罪の声 本を守るつとめる猫の話 墨龍賦 ついに、来た？ しんせかい	家族トランプ 上・下 霧りゆく夏 上・下 お吉写真帖 上・下 どこから行っても遠い町 上・下	信濃国の城と城下町 郷土	若さま同心徳川竜之助 ①②③
日経BP社 結城俊也 武藤圭子 村上リコ マガジンハウス NHK取材班 平賀充記 田中圭子 産業編集センター 竹井仁 マシソンエッセイ 野永喜三夫 国谷裕子 小川幸治 福田幸広 池上彰 遠藤周作 MOE編集部	朝井まかて 赤川次郎 小川洋子 恩田陸 塩田武士 夏川草介 葉室麟 群ようこ 山下澄人	明野照葉 赤井三尋 安部龍太郎 川上弘美	長野県立歴史館	風野真知雄

## 旬の本・話題の本・意外な本 らいぶらりブックレビュー

4月23日は子ども読書の日  
特別版おはなしひろばを開催します

子どもの本のよあけ  
— 瀬田貞二伝  
荒木田隆子 著

福音館書店

『三びきのやぎのがらがらどん』などの絵本や童話の翻訳・創作、また昔話の再話も手がけ、数多くの子どもの本を残してくれた瀬田貞二氏。実は飯山にとっても縁がある方です。奥様は戸狩出身、瀬田氏も戸狩にきたことがあり、『かさじぞう』（赤羽末吉：画）は奥様のおぼえていた昔話をもとにして作られたそうです。

この週間は、大人が本を子どもに手渡す週間です。  
図書館では、毎週(第2を除く)日曜日におはなしひろばを開催していますが、「子ども読書の日」にあわせて、4月23日(日)10時30分から「子ども読書の日特別版おはなしひろば」を2階の「えほんのへや」で行います。  
司書のお姉さんが、楽しいお話をしてくれます。  
保護者の皆さん、ぜひお子さまとおいでください。

文部科学省では、4月23日を「子ども読書の日」と定め、毎年、全国の保育園、各学校や図書館、公民館などへポスターを配布し、読書の普及・啓発活動を行っています。  
また、この日から「子ども読書週間」も始まります。

子どもの読書週間・2017  
4/23～5/12