

令和7年度 第2回飯山市図書館協議会 次第

令和8年（2026年）2月18日（水）16:00～
飯山市公民館 101 会議室

1 開 会

2 あいさつ（会長・教育長）

3 協議事項

（1）令和7年度事業報告について

（2）令和8年度事業計画について

①運営方針（案）

②事業計画（案）

（3）寄贈図書の受け入れ進捗状況について

①笹本文庫

②上野氏寄贈本

（4）その他

4 その他

（1）女性センター未来の廃止、公民館の一部への転用について

（2）学びのエリアアンケート結果について

（3）第3次飯山市子ども読書活動推進計画について

5 閉 会

令和7年度 飯山市図書館協議会名簿

令和8年（2026年）2月1日現在

協議会役職	氏名	備考
会長	西田 裕香子	教育委員会が必要と認める者
職務代理	三井 康幸	学識経験者
委員	齊藤 正一	学校教育（城北中学校）
委員	宮崎 輝	学校教育（市PTA連合会）
委員	柳 節子	社会教育（社会教育委員）
委員	松澤 重慶	社会教育（読書活動グループ等）
委員	大塚 恭子	家庭教育（常盤保育園）
委員	小林 実江	教育委員会が必要と認める者

【任期：令和9年4月30日まで（柳委員は令和9年5月31日まで）】

市立飯山図書館 令和7年度事業報告（市民学習支援課 図書館係）

（期間：令和7年4月1日～令和8年1月31日）

事業の名称	事業費	実施期間	事業内容
図書館管理運営事業	6,569 (9,002)	年間	<p>図書館協議会委員報酬、消耗品費、通信運搬費、委託料、使用料、負担金、その他図書館運営全般にかかる経費</p> <p>1 運営関係</p> <p>(1) 館内会議、司書会議、蔵書点検、月末館内整理日</p> <ul style="list-style-type: none"> ・館内会議 11回開催 ・司書会議 11回開催 ・蔵書点検 不明資料9点確認、ボランティア17人参加 ・市内施設視察 ・市立須坂図書館視察 ・月末館内整理日 <p>毎月最終木曜日を休館日とし、館内整理等を実施（当該日が祝日にあたる場合は開館する。）</p> <p>(2) 飯山市図書館協議会 第1回 辞令交付、役員選出 令和6年度事業報告、令和7年度事業計画、ほか</p> <p>(3) 中高飯水図書館協会関係</p> <ul style="list-style-type: none"> ・総会 2人オンライン参加（ホスト：中高教育会館） 令和6年度事業報告、令和7年度事業計画、ほか ・第48回長野県読書感想文コンクール審査会 ・県協会審査結果（飯水分） 入賞者：金賞1編、銀賞2編、銅賞1編 計4編 <p>(4) 長野県図書館協会関係</p> <ul style="list-style-type: none"> ・公共図書館部会総会・館長会議 松本市中央図書館 1人オンライン参加 ・公共図書館初任職員研修会（座学） 県立長野図書館 1人参加 ・定期総会 県立長野図書館 2人オンライン参加 ・公共図書館初任職員研修会（レファレンス実習） 県立長野図書館 1人参加 ・ステップアップ研修No.1 須坂市文化会館メセナホール みちねこの「図書館の扉を開く」研修会 3人参加 学校図書館の基本 ・長野県公共図書館館長研修会 県立長野図書館 3人オンライン参加 基調講演、「新しい長野県史」編さんについて <p>(5) 北信公共図書館連絡協議会関係</p> <ul style="list-style-type: none"> ・館長・庶務係長会議 中野市立図書館 3人参加 令和7年度各館の事業計画、ほか ・職員研修会 市立長野図書館 2人参加 おはなし会で使えるわらべうたと手あそび 各館課題事項について <p>(6) 飯山市図書館司書連絡協議会 図書館司書及び学校司書の連絡協議会</p> <ul style="list-style-type: none"> ・第1回 今年度の計画、低学年ブックリスト追加本について、ほか ・第2回 おすすめ本の紹介、次回の計画 ・第3回 城北小学校図書館の見学、情報交換 今年度の反省と来年度の計画、ほか
		年間	<p>2 職場体験、キャリアアップ研修、図書館見学等の受入</p> <p>(1) 職場体験</p> <ul style="list-style-type: none"> ・城北中学校2年生 3人 ・飯山養護学校高等部2年生 1人 ・城南中学校2年生 4人 ・木島平中学校2年生 1人

市立飯山図書館 令和7年度事業報告（市民学習支援課 図書館係）

（期間：令和7年4月1日～令和8年1月31日）

事業の名称	事業費	実施期間	事業内容
		10/8 10/31 8/26・27 12/11 年間	<ul style="list-style-type: none"> ・城北小学校2年生 図書館体験 児童42人・教員4人 ・城北中学校2年生 4人 (2) キャリアアップ研修 <ul style="list-style-type: none"> ・異業種体験 城北中学校教諭1人 (3) 図書館見学 <ul style="list-style-type: none"> ・飯山小学校あおい学級 児童2人・教員1人 <p>3 委託事業</p> <p>(1) 移動図書館業務に伴う人材派遣委託</p> <ul style="list-style-type: none"> ・派遣元 (公社)長野県シルバー人材センター連合会 ・実施者 (公社)長野県シルバー人材センター連合会飯山地域事務所 ・委託内容 図書館車の運転、窓口(貸出・返却)業務 ・運行日 水・金曜日 2週間で4コース、41ステーション巡回 年間96回 ・委託料 年間1,007千円 <p>(2) 図書館管理システム、機器等の保守</p> <ul style="list-style-type: none"> ・契約先: アネックス・インフォメーション(株)長野支社 ・契約期間: R4.12.1～R9.11.30 長期継続契約(5年間) ・契約月額金額 103千円
		年間	<p>4 図書館システム及び管理、運営ソフトの賃貸借に係る経費</p> <p>(1) 図書館管理システム、機器等の賃貸借</p> <ul style="list-style-type: none"> ・契約先: アネックス・インフォメーション(株)長野支社 ・契約期間: R4.12.1～R9.11.30 長期継続契約(5年間) ・内容: サーバ-3台、PC5台、利用者端末機2台、ソフトウェアほか 導入システム: 富士通 iLiswing V4 ・契約月額金額 383千円 <p>(2) 書籍データベース(TOOLi)利用料</p> <ul style="list-style-type: none"> ・契約先: (株)図書館流通センター ・契約期間: R7.4.1～R8.3.31 ・契約金額(年額) 264千円
読書普及事業	3,798 (4,977)	毎週 12/27以降 12/6 毎週 毎月	<p>読み聞かせ活動に力点を置き、その推進を図るとともに、活動に関わるボランティアの支援を行う。 また、講座などを通じて子どもだけでなく、大人まで幅広く読書活動に繋がる事業を行う。</p> <p>1 おはなし会の開催</p> <p>(1) おはなしひろば (奇数月第3週を除く毎週土曜日 2階えほんのへや) 32回 150組・319人参加</p> <p>体験おはなし広場の開催 えほんコミュニケーターによる絵本・紙芝居の読み聞かせ 1週間前に事前練習を実施</p> <p>拡大版おはなしひろば クリスマスおはなし会 読み語り、手あそび、パネルシアター 子ども13人・大人16人参加</p> <p>(2) 絵本とわらべうたの会(毎月最終木曜日を除く毎週木曜日 2階えほんのへや) 32回 89組・119人参加</p> <p>2 ブックスタート(奇数月第3土曜日 3階多目的室) 1月末現在、6回開催 50人に渡し済み 4ヶ月健診時に周知等 生後5か月児と保護者を図書館に招き、幼年期における絵本の持つ役割の大切さを伝え、絵本を1冊贈呈</p> <p>3 セカンドブック これまで10か月健診に合わせ、お誕生祝として絵本を</p>

市立飯山図書館 令和7年度事業報告（市民学習支援課 図書館係）

（期間：令和7年4月1日～令和8年1月31日）

事業の名称	事業費	実施期間	事業内容
			1冊贈呈していたが、ブックスタートと間隔が近いことから、今後は最も絵本に関わってほしい時期である3歳児を対象の事業とする。令和8年度再開予定
		年4回	4 保育園、子育て支援センターへ貸し出し 全市立保育園や子ども館に絵本を180冊ずつ貸し出し（6、9、12、3月に入れ替え）、併せて保護者向けに「ほいくえんのほんだな」を発行し配布
			5 団体貸し出し 一般書 50冊上限 貸出期間1か月 児童書 300冊上限 貸出期間3か月（令和6年5月1日から拡充） ・市内の官公署、学校、事業所、その他図書資料を利用する団体へ貸し出し ・学校、学級は各学校司書が年10回程度入れ替えている。 ・デイサービスセンター3カ所と富倉活性化センターに各20～40冊を貸し出し
		随時 6/27・10/17 10/24 随時 8/1 8/20 11/19 11/28 7/4 7/30 10/21 8/6	6 出張講座等 (1) 子育て支援センター、保健センター等での出張読み聞かせ ・ママサポートプログラムへの参加 保健センター 5/14、7/9、9/10、11/12、1/14 ・子育て支援センターたんぼぼ ・ふれあいサークルドレミ (2) 保育園、小学校等へのお出張講座 ・ときわ寺子屋 えほんコミュニケーター1人参加 ・児童養護施設いいやま 子ども8人・職員4人参加 えほんコミュニケーター1人参加 ・城北お仕事わくわく講座打ち合わせ会 城北小学校 ・城北お仕事わくわく講座 城北小学校 図書館のお仕事、図書館司書のお仕事について 対象：城北小5・6年生、城北中1年生 3講座19人受講 (3) 保育士、教員、成人等対象の出張講座 保育士や高齢者等対象の講習会やおはなし会に講師として参加 ・大久保集落サロン 22人参加 えほんコミュニケーター2人参加 ・其綿集落サロン 5人参加 ・須多峰デイサービスゆきつばき 8/27、11/18、1/30 11/18と1/30はえほんコミュニケーター各1人参加 ・飯山地区公民館老燃教室 20人参加 (4) 夏休み体験教室（飯山市公民館） ・紙コップロケットを飛ばしてみよう 小学生10人・保護者3人参加
		4/10～ 5/21 4/20	7 子ども読書の日（4/23）、子ども読書週間（4/23～5/12）関係 ・読書ポイントカードの実施 ポイントカード106枚、桜の花シール199枚、しおり35枚 ・「本のまくら」 ・「かがみの孤城」上映会
		8/2～31	8 親子学習席の設営 図書館3階ロビーに親子学習席を2組分用意した。 3組利用（子ども5人・保護者3人）
		夏季	9 クールシェアスポット・クーリングシェルターへの登録 県のクールシェアスポット・クーリングシェルターに登録し、熱中症等の対策の一助とした。
			10 子ども読書推進計画関係 (1) 第3次市子ども読書活動推進計画に向けて情報収集

市立飯山図書館 令和7年度事業報告（市民学習支援課 図書館係）

（期間：令和7年4月1日～令和8年1月31日）

事業の名称	事業費	実施期間	事業内容
		年間	(2) 『20分間テレビを消して読書』運動の実施 ポスター掲示、広報飯山に掲載
		毎月	11 テーマコーナーの設置 旬な話題、6館開催事業等をテーマにして、それに合わせた資料を集め、閲覧室入口前等に展示し図書館等の利用促進を図る。
		9/27・28	12 図書館まつり（学びのエリア秋まつり）の開催 ・ 周辺の文教施設と共に「学びのエリア秋まつり」として実施 おかしつり・へんし〜ン 329人（子ども183人・大人146人） おでかけおはなし会 155人（子ども74人・大人81人） お菓子の家 300袋完売（10円割引券25枚利用） 図書館車展示・見学 135人（子ども80人・大人55人） 本のリサイクル市 図書購入者339人・購入図書2,632冊 来場者数1,268人 ・ ボランティア26人参加
		年間	13 広報・公聴活動 (1) 図書館ニュース発行 広報飯山（生涯学習だより内2ページ） (2) CATVでのPR、ホームページ公開、Instagram、防災無線での周知 (3) イベント用ポスター及びチラシの作成と配布 (4) 「ひとことポスト」の設置
		年間	14 図書館資料（図書・AV資料）の購入 (1) 書籍類やDVD等の購入 (2) 書籍類の情報（データ）の購入 (3) 笹本正治氏寄贈図書受入整備
		5/28	笹本文庫（城南中学校）へ図書入れ込み
		11/13	笹本文庫（城南中学校）へ図書搬入 6/18・19・24・26 笹本氏宅（松本市）での図書受け取り
			15 市町村と県による協働電子図書館（デジとしよ信州）の運用 ・ 「デジとしよ信州」運営委員会全体会議 オンライン参加 4/18、5/16、6/20、8/8、9/19、10/17、11/21、1/16 8回開催 ID登録数累計184人、貸出件数累計2,904冊（令和8年1月末現在）
			16 信濃毎日新聞データベースの利用 ログイン118回、閲覧コンテンツ884個（令和8年1月末）
絵本で育てるまちづくり事業	747 (1,000)		1 いい山絵本マルシェ おでかけとしよかんの開催 市内で開催されるイベントや公共的な施設において、図書館の絵本を持参するとともに、えほんコミュニケーターや図書館司書によるおはなし会を実施し、絵本の魅力を伝える取り組みを行った。 5/5 ・ 菜の花まつり おはなし会3回開催 336人来場（子ども145人・大人191人） えほんコミュニケーター6人参加 6/14 ・ 道の駅花の駅千曲川ビジターセンター おはなし会3回開催 151人来場（子ども64人・大人87人） えほんコミュニケーター8人参加 8/10 ・ テラマチマルシェ おはなし会3回開催 76人来場（子ども27人・大人49人） えほんコミュニケーター6人参加 11/3 ・ 鍋倉高原森の家 なべくらでく〜くフェスタ おはなし会2回開催 23人来場（子ども2人・大人21人）

市立飯山図書館 令和7年度事業報告（市民学習支援課 図書館係）

（期間：令和7年4月1日～令和8年1月31日）

事業の名称	事業費	実施期間	事業内容
		11/8	2 絵本作家講演会及びえほんコミュニケーターおはなし会 えほんであそぼう in いいやま 絵本作家長野ヒデ子の世界 於：市文化交流館なちゅら 長野ヒデ子後援会・サイン会 えほんコミュニケーター（2人）によるおはなし会 ボランティア5人参加
		6/29 7/26 8/30 10/13 11/8 11/22	3 いい山えほんコミュニケーター養成講座の開催 絵本と人をつなぎ、絵本の魅力を地域に発信していく人材を育てる取り組み 19人受講申込み 講師：清泉女学院短期大学教授・絵本専門士 塚原成幸氏 ・ 第1回 えほんコミュニケーターとは？ 絵本の魅力再発見 16人受講 ・ 第2回 さまざまな絵本を知る「絵本の選書や表記方法を学ぶ」 17人受講 ・ 第3回 懐かしくて・新しい「紙芝居の楽しみ方と演じ方」 19人受講 ・ 第4回 えほんコミュニケーターの活動について「おはなし会の企画について」 19人受講 ・ 第5回 絵本作家講演会及びえほんコミュニケーターおはなし会への参加 14人受講 ・ 第6回 えほんコミュニケーターへの第1歩「読み語り発表会」 13人受講 修了式
		10/18 12/13	4 いい山えほんコミュニケーターフォローアップ講座の開催 昨年「いい山えほんコミュニケーター養成講座」を修了し第1期生を対象に、その活動をフォローアップする講座の開催 ・ 第1回 子どもと絵本をつなぐまちづくり～30年の歩み～ 講師：和歌山県有田川町地域交流センター（ALEC）センター長 杉山和子氏 第1期生17人参加 ・ 第2回 えほんコミュニケーターフォローアップ研修とは 講師：清泉女学院短期大学教授・絵本専門士 塚原成幸氏 第1期生19人参加
			5 寄贈書籍（寄贈者 上野明雄氏）の受け入れ 寄贈書籍の登録、装備作業等の実施 寄贈総数8,023冊、うち貸出可能数3,900冊（令和8年1月末）

開館日数

238日

分類別地区別貸出冊数(冊)

Table with 25 columns: 一般図書, 児童図書, 郷土資料, 参考資料, 絵本, 紙芝居, 文庫, 雑誌, 洋書, ビッグブック, 笹本文庫, 上野文庫, 古田文庫, 中村文庫, 計, ビデオ・DVD, カセット・CD, CD-ROM, 計, 資料計, 学習席, AV席, PC席, 計, 総計. Rows include regional breakdowns like 飯山地区, 秋津地区, etc., and a final 総計 row.

利用資格別貸出冊数(冊)

Table with 25 columns: 一般図書, 児童図書, 郷土資料, 参考資料, 絵本, 紙芝居, 文庫, 雑誌, 洋書, ビッグブック, 笹本文庫, 上野文庫, 古田文庫, 中村文庫, 計, ビデオ・DVD, カセット・CD, CD-ROM, 計, 資料計, 学習席, AV席, PC席, 計, 総計. Rows include 個人, 団体貸出, 相互貸借, 保育園貸出, 業務, 仮登録, and 計.

日平均貸出数

241.2 冊

予約図書受付件数

2,512 件

・内ネット予約図書受付件数

567 件

レファレンス受付件数

347 件

曜日別貸出冊数

Table with 8 columns: 月, 火, 水, 木, 金, 土, 日, 計. Rows show 曜日別貸出冊数 and 曜日別利用人数.

複写サービス

178 件 884 枚

相互貸借

Table with 2 columns: 貸出, 借受. Values: 23 冊, 192 冊.

登録者数(人)

Table with 16 columns: 6歳未満, 6~12歳, 13~15歳, 16~18歳, 19~29歳, 30~39歳, 40~49歳, 50~59歳, 60~69歳, 70歳以上, 年齢なし, 個人計, 団体計, 仮登録計, 計, 総計. Rows include 男性, 女性, なし, 計, 全登録者数.

Table with 2 columns: 全館貸出冊数, 本館(全館-移動)貸出冊数, 移動図書館貸出冊数. Values: 54,666, 49,169, 5,497.

Table with 2 columns: 全館利用人数, 個人貸出利用人数, 移動図書館貸出利用人数. Values: 15,154, 14,137, 1,017.

自治体内登録者数(人)

Table with 18 columns: 飯山, 秋津, 木島, 瑞穂, 柳原, 富倉, 外様, 常盤, 太田, 岡山, 計, 栄村, 野沢温泉村, 木島平村, その他, 計, 団体, 総計. Rows include 計, 有効登録者数, 全登録者数.

年報 市立飯山図書館 資料区分毎蔵書統計

館名 全館

期間 令和7年度(2025) (令和7年4月1日～令和8年1月31日)

	A	B	C	D	E(B+C+D)	F	G	H(A+E-F+G)
資料区分	集計前	購入	寄贈	その他	増加計	除籍	変更分	集計後
一般図書	63,442	877	165	2	1,044	1,229	-59	63,198
児童図書	16,695	142	28	0	170	129	-13	16,723
郷土資料	12,773	16	106	4	126	3	1	12,897
参考資料	3,951	26	6	0	32	84	-1	3,898
絵本	11,826	224	43	0	267	173	-8	11,912
紙芝居	1,253	15	0	0	15	1	3	1,270
文庫	3,458	15	75	0	90	1	21	3,568
雑誌	2,474	327	72	0	399	493	2	2,382
洋書	353	6	1	0	7	34	6	332
団体	183	5	1	0	6	0	2	191
中村文庫	305	0	0	0	0	0	0	305
古田文庫	2,839	0	0	0	0	0	0	2,839
笹本文庫	18,594	1	168	0	169	0	0	18,763
上野寄贈本	3,429	0	890	0	890	0	-3	4,316
館内資料	3,429	0	0	0	0	0	0	3,429
小計	145,004	1,654	1,555	6	3,215	2,147	-49	146,023
ビデオ・DVD	580	3	0	0	3	1	0	582
カセット・CD	840	3	0	0	3	0	0	843
CD-ROM	0	0	0	0	0	0	0	0
小計	1,420	6	0	0	6	1	0	1,425
合計	146,424	1,660	1,555	6	3,221	2,148	-49	147,448

学習席	64	0	0	0	0	0	0	64
AV席	1	0	0	0	0	0	0	1
PC席	2	0	0	0	0	0	0	2
計	67	0	0	0	0	0	0	67

参考集計	146,491	1,660	1,555	6	3,221	2,148	-49	147,515
------	---------	-------	-------	---	-------	-------	-----	---------

令和8年度 市立飯山図書館運営方針（案）

基本目標 生涯学習の情報拠点として、市民に親しまれる図書館

1 情報拠点としての機能・資料の充実

(1) 図書館本来の機能充実

- ・市民の方に自己や地域等の課題解決に役立てていただくための学習資料や情報提供を行います。
- ・市民が求めている要望に十分かつ的確に応えることができるように積極的な情報収集を行います。

(2) 特徴的な資料充実

- ・地域の自然・歴史・文化等の郷土資料や情報収集を更に積極的に行い、情報発信します。
- ・当館の特徴である雪・紙に関わる資料を引き続き積極的に収集します。

(3) 他施設との連携

- ・ふるさと館や美術館など他館との連携を行い、所蔵資料の共有化を図ることにより情報発信やレファレンス機能の充実を図ります。特に、デジタルアーカイブについて実施を進めます。
- ・北信広域圏内の住民へ図書貸出するため、関係公共図書館で研究をします。
- ・「市町村と県による協働電子図書館」の利用促進を図ります。

2 発達段階に応じた読書活動の普及・啓発

(1) 図書館や本に親しむ心の育成

- ・乳幼児、児童、学生、成人、それぞれの発達段階において、豊かな精神を育み、知性を鍛える読書の良さや大切さを、催し・掲示物などを通じて啓発します。
- ・保護者に対して定期的な行事、講座などの機会を通じて、子育てにおける読書や本の大切さを伝えながら、家庭での読書活動の推進を図ります。

(2) 他施設への支援等

- ・保育園、小中学校図書館への図書の貸し出しにより、子どもたちが本に触れあうきっかけづくりや調べもの学習を側面的に支援します。

(3) 子ども読書活動の推進

- ・教育大綱（子ども読書活動推進計画）に従い、赤ちゃんからの子育てを支援し、引き続き子どもの自主的な読書活動をより一層推進します。
- ・子ども読書の日（4月23日）や家庭の日（毎月第3日曜）にあわせて読書活動の推進に繋がる事業を積極的に行います。

3 利用者の立場に立った、市民との協働による図書館運営

(1) 利用者の立場に立った対応

- ・明るく挨拶や相談業務をスピーディに行うことにより、気軽に図書館を利用いただける雰囲気醸成し、親しみやすい環境整備に配慮します。
- ・SNSを活用した図書館情報の伝達を精力的に行います。
- ・Wi-Fi環境、信毎データベースの提供を行います。

(2) 移動図書館車の利用促進

- ・移動図書館車を一人でも多くの市民が利用できるよう運行内容の見直し等を随時行います。

(3) 就業体験等の受入

- ・中学生の職場体験学習や大学生のインターンシップ、社会人の異業種体験などの希望があれば柔軟に受け入れます。

令和8年度事業計画(案) 市立飯山図書館（市民学習支援課図書館係）

事業項目	事業内容
<p>図書館管理運営事業</p> <p style="text-align: right;"> 予算計上額 9,523,000円 R7当初予算 (9,002,000円) </p>	<ul style="list-style-type: none"> ・ 資料収集、貸出、レファレンス、リクエスト対応など基本サービスの継続 ・ 地域に根付いた生涯学習の情報発信地として、「飯山らしい社会教育」の拠点の一つを担う施設として、郷土資料の充実・活用、レファレンスサービス強化を図る。 ・ 移動図書館の巡回。水、金曜日に1コースずつ巡回、4コースを2週間かけ市内一巡。ステーション41か所。年間97回巡回予定 市内全域への公平なサービス提供に努める。 ・ 利用者へのサービスや資料管理、事務処理等を迅速・正確に行うための図書館システムの運用。（課題：ふるさと館との書誌情報の共有と郷土資料収集協力。郷土資料のデジタルアーカイブの研究。学びのエリアの一体的活用による利用者増を目指す。テーマコーナーを随時企画。） <p>図書館に関心をもってもらうため、職場体験ほか図書館見学の受け入れ、行事等でのボランティア募集を行う。</p>
<p>読書普及事業</p> <p style="text-align: right;"> 予算計上額 5,278,000円 R7当初予算 (4,977,000円) </p>	<ul style="list-style-type: none"> ・ 新規図書を購入し、市民の読書活動普及に寄与する。 ・ 子ども読書活動推進計画に基づく事業として既存の施策を充実させ、読書の日等の啓発を図る。 ・ 「市町村と県による協働電子図書館」の運用及び利用促進（R4、8月サービス開始） ① 「絵本とわらべうたの会」の開催（年間37回開催予定） <ul style="list-style-type: none"> ・ 毎週木曜日実施にわらべうたを中心とした親子対象のおはなし会を行う。 ② 「おはなしひろば」の開催（年間44回開催予定） <ul style="list-style-type: none"> ・ 毎週土曜日に絵本の読み聞かせ、手遊びなどのおはなし会を行う。（第3土曜日はえほコミュニケーターが担当） ③ 「ブックスタート」の会の開催（ファーストブック事業。年間6回開催予定） <ul style="list-style-type: none"> ・ 生後5か月児と保護者を奇数月の第3土曜日に図書館に招き、絵本やわらべうたについてのお話しと絵本のプレゼントを行う。 ④ 「保育園貸出」の実施 <ul style="list-style-type: none"> ・ 心を育てる幼児期の読書推進を目的に保育園に180冊の貸出を行い、年4回入替を行う。 ⑤ 「春・夏休み体験教室」の開催 <ul style="list-style-type: none"> ・ 公民館事業に協力。 ⑥ 「図書館まつり」の開催（10月3日・4日 学びのエリア秋まつり共同開催） <ul style="list-style-type: none"> ・ 関係施設・団体・利用者との連携を図りながら開催。図書館利用のきっかけ作りをしたい。 ⑦ 出張講座、講演の対応 <ul style="list-style-type: none"> ・ 保護者、保育士向け読書活動普及の講演や集落サロンなどへの出張講座を行う。 ⑧ テーマコーナーの実施（毎月随時） <ul style="list-style-type: none"> ・ 時宜を得たテーマで本を集め、特集を組み、利用促進を図る。（閲覧室入口スペース） ⑨ 広報・広聴活動 市報（図書館ニュース）12回発行、i ネット、ホームページ、防災無線、Instagramにより広報。 ⑩ 4月23日の「子ども読書の日」に合わせた催しの開催。 ⑪ 毎月第3日曜日の「家庭の日」に合わせ「親子読書の日」として20分間の「テレビを消して親子読書」運動の推進。 ⑫ 笹本文庫の資料受入と整備を継続する。 ⑬ 寄贈を受けた約8,000冊の絵本、児童書等について整備を継続する。 ⑭ 3歳児に絵本を1冊贈呈する。（セカンドブック事業 令和8年5月～） ⑮ 信濃毎日新聞のデータベースの活用。 <ul style="list-style-type: none"> ・ 市民の調べもの作業に役立てる。

<p>絵本で育てるまちづくり事業</p> <p>予算計上額 1,098,000円</p> <p>R7当初予算 1,000,000円</p>	<p>① いい山えほんコミュニケーター養成講座</p> <ul style="list-style-type: none"> ・読み聞かせグループや市民を対象に、イベント等での読み聞かせ等を行う人材の育成を図る。講座回数：1講座（6回） <p>② いい山えほんコミュニケーターフォローアップ講座</p> <ul style="list-style-type: none"> ・養成講座を修了したコミュニケーターを対象にフォローアップ講座を開催する。（2回） <p>③ えほんコミュニケーターによるおでかけおはなし会</p> <p>えほんコミュニケーターを主軸に、市内各所に出向きおはなし会や紙芝居などを開催。（4回予定）</p> <p>④ 児童文学作家講演会の開催</p> <p>絵本作家等を招き、講演会及び関連イベントを開催。（1回）</p> <p>⑤ 寄贈絵本等の活用の検討ほか</p> <p>寄贈を受けた絵本等の活用について検討を行う。</p>
<p>図書館環境整備事業</p> <p>予算計上額 865,000円</p> <p>R7当初予算 0円</p>	<p>① 多目的室椅子・照明整備</p> <p>② 図書カード液晶画面对応バーコードリーダーの導入</p> <p>③ 閲覧室内閲覧スペースの増設</p>

令和8年度 絵本で育てるまちづくり事業案

1 いい山えほんコミュニケーター養成講座(第3期生)

絵本の選書の仕方、効果的な読み聞かせ方法など絵本文化についての基礎知識を学び、絵本の魅力を伝える伝達者を養成する講座を開催。

受講生は、講座終了後イベント等での読み聞かせ等行う。

講座回数:1講座(6回)

対象者: 市内外から募集

2 いい山えほんコミュニケーターフォローアップ講座

令和6年度、令和7年度に養成されたコミュニケーターのフォローアップ講座を行う。

講座回数:2回

対象者: 令和6年度修了生 22名、令和7年度修了生 19名(予定)

3 えほんコミュニケーターによるおでかけおはなし会 (おでかけとしょかん)

えほんコミュニケーターを主軸に、市内各所に出向きおはなし会や紙芝居などを開催。自由に読める絵本を用意し、絵本の魅力を気軽に共有できるようなイベントの開催。

開催回数:4回(予定)

※えほんコミュニケーターの活動は、令和7年度は図書館職員と一緒にでかけていたが、令和8年度は個人の活動に重点をおき、図書館職員は必要とされる支援を行いたい。

4 児童文学作家講演会

児童文学作家においていただき、講演会及び関連イベントを開催。(R7年度は「えほんであそぼう in いい山」)

開催回数:1回

5 寄贈絵本等の活用の検討ほか

寄贈を受けた絵本等の活用について検討を行う。

※令和8年度より、土曜日に図書館にて開催している「おはなしひろば」の第3土曜日について、えほんコミュニケーターに運営をお願いする予定です。

※令和8年度「学びのエリア秋まつり」にて「えほんコミュニケーター発表会」を開催するよう検討。

令和8年度(2026) 市立飯山図書館 年間計画(案)

日	曜	4月	日	曜	5月	日	曜	6月	日	曜	7月	日	曜	8月	日	曜	9月
1	水	移動図書館車③コース	1	金	移動図書館車④コース	1	月	休館日・蔵書点検日	1	水	移動図書館車③コース	1	土	10:30おはなしひろば	1	火	
2	木	10:30絵本とわらべうたの会	2	土	10:30おはなしひろば	2	火	休館日・蔵書点検日	2	木	10:30絵本とわらべうたの会	2	日		2	水	移動図書館車①コース
3	金	移動図書館車④コース	3	日	憲法記念日	3	水	休館日・蔵書点検日 移動図書館車③コース	3	金	移動図書館車②コース	3	月	休館日	3	木	10:30絵本とわらべうたの会
4	土	10:30おはなしひろば	4	月	みどりの日	4	木	10:30絵本とわらべうたの会	4	土	10:30おはなしひろば	4	火		4	金	移動図書館車④コース
5	日		5	火	こどもの日	5	金	移動図書館車②コース	5	日		5	水	移動図書館車①コース	5	土	10:30おはなしひろば
6	月	休館日	6	水	振替休日	6	土	10:30おはなしひろば	6	月	休館日	6	木	10:30絵本とわらべうたの会	6	日	
7	火		7	木	休館日(祝日振替)	7	日		7	火		7	金	移動図書館車④コース	7	月	休館日
8	水	移動図書館車①コース	8	金	移動図書館車②コース	8	月	休館日	8	水	移動図書館車①コース	8	土	10:30おはなしひろば	8	火	
9	木	10:30絵本とわらべうたの会	9	土	10:30おはなしひろば	9	火		9	木	10:30絵本とわらべうたの会	9	日		9	水	移動図書館車③コース
10	金	移動図書館車②コース	10	日		10	水	移動図書館車①コース	10	金	移動図書館車④コース	10	月	休館日	10	木	10:30絵本とわらべうたの会
11	土	10:30おはなしひろば	11	月	休館日	11	木	10:30絵本とわらべうたの会	11	土	10:30おはなしひろば	11	火	山の日	11	金	移動図書館車②コース
12	日		12	火		12	金	移動図書館車④コース	12	日		12	水	移動図書館車③コース	12	土	10:30おはなしひろば
13	月	休館日	13	水	移動図書館車③コース	13	土	10:30おはなしひろば	13	月	休館日	13	木	10:30絵本とわらべうたの会	13	日	
14	火		14	木	10:30絵本とわらべうたの会	14	日		14	火		14	金	移動図書館車②コース	14	月	休館日
15	水	移動図書館車③コース	15	金	移動図書館車④コース	15	月	休館日	15	水	移動図書館車③コース	15	土	10:30おはなしひろば	15	火	
16	木	10:30絵本とわらべうたの会	16	土	10:30おはなしひろば・ブックスタート	16	火		16	木	10:30絵本とわらべうたの会	16	日		16	水	移動図書館車①コース
17	金	移動図書館車④コース	17	日		17	水	移動図書館車③コース	17	金	移動図書館車②コース	17	月	休館日	17	木	10:30絵本とわらべうたの会
18	土	10:30おはなしひろば	18	月	休館日	18	木	10:30絵本とわらべうたの会	18	土	10:30おはなしひろば・ブックスタート	18	火		18	金	移動図書館車④コース
19	日		19	火		19	金	移動図書館車②コース	19	日		19	水	移動図書館車①コース	19	土	10:30おはなしひろば・ブックスタート
20	月	休館日	20	水	移動図書館車①コース	20	土	10:30おはなしひろば	20	月	海の日	20	木	10:30絵本とわらべうたの会	20	日	
21	火		21	木	休館日・蔵書点検日	21	日		21	火	休館日(祝日振替)	21	金	移動図書館車④コース	21	月	敬老の日
22	水	移動図書館車①コース	22	金	休館日・蔵書点検日	22	月	休館日	22	水	移動図書館車①コース	22	土	10:30おはなしひろば	22	火	国民の休日
23	木	10:30絵本とわらべうたの会	23	土	休館日	23	火		23	木	10:30絵本とわらべうたの会	23	日		23	水	秋分の日
24	金	移動図書館車②コース	24	日	休館日	24	水	移動図書館車①コース	24	金	移動図書館車④コース	24	月	休館日	24	木	月末整理休館日
25	土	10:30おはなしひろば	25	月	休館日・蔵書点検日	25	木	月末整理休館日	25	土	10:30おはなしひろば	25	火		25	金	移動図書館車②コース
26	日		26	火	休館日・蔵書点検日	26	金	移動図書館車④コース	26	日		26	水	移動図書館車③コース	26	土	10:30おはなしひろば
27	月	休館日	27	水	休館日・蔵書点検日	27	土	10:30おはなしひろば	27	月	休館日	27	木	月末整理休館日	27	日	
28	火		28	木	休館日・蔵書点検日	28	日		28	火		28	金	移動図書館車②コース	28	月	休館日
29	水	昭和の日	29	金	休館日・蔵書点検日	29	月	休館日	29	水	移動図書館車③コース	29	土	10:30おはなしひろば	29	火	
30	木	月末整理休館日	30	土	休館日	30	火		30	木	月末整理休館日	30	日		30	水	移動図書館車③コース
			31	日	休館日				31	金	移動図書館車①コース	31	月	休館日			
4/23 子ども読書の日 こども読書週間			蔵書点検 5月21日～6月3日			市図書館協議会 保育園貸出						夏休み体験教室			敬老の日 読書のすすめ 保育園貸出		

令和8年度(2026) 市立飯山図書館 事業計画(案)

日	曜	10月	日	曜	11月	日	曜	12月	日	曜	1月	日	曜	2月	日	曜	3月
1	木	10:30絵本とわらべうたの会	1	日		1	火		1	金	元日・休館日	1	月	休館日	1	月	休館日
2	金	移動図書館車④コース	2	月	休館日	2	水	移動図書館車①コース	2	土	休館日	2	火		2	火	
3	土	秋まつり(図書館まつり)	3	火	文化の日	3	木	10:30絵本とわらべうたの会	3	日	休館日	3	水	移動図書館車①コース	3	水	移動図書館車①コース
4	日	秋まつり(図書館まつり)	4	水	移動図書館車①コース	4	金	移動図書館車②コース	4	月	休館日・出勤日	4	木	10:30絵本とわらべうたの会	4	木	10:30絵本とわらべうたの会
5	月	休館日	5	木	10:30絵本とわらべうたの会	5	土	10:30おはなしひろば	5	火		5	金	移動図書館車②コース	5	金	移動図書館車②コース
6	火		6	金	移動図書館車②コース	6	日		6	水	移動図書館車①コース	6	土	10:30おはなしひろば	6	土	10:30おはなしひろば
7	水	移動図書館車①コース	7	土	10:30おはなしひろば	7	月	休館日	7	木	10:30絵本とわらべうたの会	7	日		7	日	
8	木	10:30絵本とわらべうたの会	8	日		8	火		8	金	移動図書館車②コース	8	月	休館日	8	月	休館日
9	金	移動図書館車②コース	9	月	休館日	9	水	移動図書館車③コース	9	土	10:30おはなしひろば	9	火		9	火	
10	土	10:30おはなしひろば	10	火		10	木	10:30絵本とわらべうたの会	10	日		10	水	移動図書館車③コース	10	水	移動図書館車③コース
11	日		11	水	移動図書館車③コース	11	金	移動図書館車④コース	11	月	成人の日	11	木	建国記念の日	11	木	10:30絵本とわらべうたの会
12	月	スポーツの日	12	木	10:30絵本とわらべうたの会	12	土	10:30おはなしひろば	12	火	休館日(祝日振替)	12	金	移動図書館車④コース	12	金	移動図書館車④コース
13	火	休館日(祝日振替)	13	金	移動図書館車④コース	13	日		13	水	移動図書館車③コース	13	土	10:30おはなしひろば	13	土	10:30おはなしひろば
14	水	移動図書館車③コース	14	土	10:30おはなしひろば	14	月	休館日	14	木	10:30絵本とわらべうたの会	14	日		14	日	
15	木	10:30絵本とわらべうたの会	15	日		15	火		15	金	移動図書館車④コース	15	月	休館日	15	月	休館日
16	金	移動図書館車④コース	16	月	休館日	16	水	移動図書館車①コース	16	土	10:30おはなしひろば・ブックスタート	16	火		16	火	
17	土	10:30おはなしひろば	17	火		17	木	10:30絵本とわらべうたの会	17	日		17	水	移動図書館車①コース	17	水	移動図書館車①コース
18	日		18	水	移動図書館車①コース	18	金	移動図書館車②コース	18	月	休館日	18	木	10:30絵本とわらべうたの会	18	木	10:30絵本とわらべうたの会
19	月	休館日	19	木	10:30絵本とわらべうたの会	19	土	10:30おはなしひろば	19	火		19	金	移動図書館車②コース	19	金	移動図書館車②コース
20	火		20	金	移動図書館車②コース	20	日		20	水	移動図書館車①コース	20	土	10:30おはなしひろば	20	土	10:30おはなしひろば・ブックスタート
21	水	移動図書館車①コース	21	土	10:30おはなしひろば・ブックスタート	21	月	休館日	21	木	10:30絵本とわらべうたの会	21	日		21	日	
22	木	10:30絵本とわらべうたの会	22	日		22	火		22	金	移動図書館車②コース	22	月	休館日	22	月	春分の日
23	金	移動図書館車②コース	23	月	勤労感謝の日	23	水	移動図書館車③コース	23	土	10:30おはなしひろば	23	火	天皇誕生日	23	火	休館日(祝日振替)
24	土	10:30おはなしひろば	24	火	休館日(祝日振替)	24	木	10:30絵本とわらべうたの会	24	日		24	水	移動図書館車③コース	24	水	移動図書館車③コース
25	日		25	水	移動図書館車③コース	25	金	移動図書館車④コース	25	月	休館日	25	木	月末整理休館日	25	木	月末整理休館日
26	月	休館日	26	木	月末整理休館日	26	土	10:30おはなしひろば	26	火		26	金	移動図書館車④コース	26	金	移動図書館車④コース
27	火		27	金	移動図書館車④コース	27	日		27	水	移動図書館車③コース	27	土	10:30おはなしひろば	27	土	10:30おはなしひろば
28	水	移動図書館車③コース	28	土	10:30おはなしひろば	28	月	休館日	28	木	月末整理休館日	28	日		28	日	
29	木	月末整理休館日	29	日		29	火	休館日	29	金	移動図書館車④コース				29	月	休館日
30	金	移動図書館車④コース	30	月	休館日	30	水	休館日	30	土	10:30おはなしひろば				30	火	
31	土	10:30おはなしひろば				31	木	休館日	31	日					31	水	移動図書館車①コース
10/3・4 学びのエリア秋まつり 県図書館大会			10/27～11/9 読書週間 11/7村中季衣氏講演会			特別版おはなしひろば 保育園貸出			若い人に贈る読書のすすめ			市図書館協議会			春休み体験教室 保育園貸出		

2026年度 移動図書館車 ゆきつばき号 巡回日程表 (案)

市立飯山図書館 ☎62-1118

コース	①コース水曜日 (北原・常盤方面)	②コース金曜日 (戸狩・西大滝方面)	③コース水曜日 (温井・秋津方面)	④コース金曜日 (太田・富倉方面)
サービスステーションと時間	北原コミュニティセンター 10:00～10:20 ↓ 戸隠農業生活改善センター 10:30～10:50 ↓ 下水沢公民館 10:55～11:15 ↓ 小沼倉科商店前 11:20～11:40	老人ホームてるさと 10:00～10:20 ↓ 戸狩区コミュニティセンター 10:30～10:50 ↓ 大深みつわや前(旧JA倉庫) 10:55～11:15 ↓ Aコープみゆき店 11:30～11:50	温井多目的交流センター 10:00～10:20 ↓ 蕨野 ふるさと館 10:30～10:50 ↓ スキー場五荷駐車場 10:55～11:15 ↓ 顔戸公会堂 11:25～11:45	外様活性化センター 9:50～10:10 ↓ 今井生活改善センター 10:30～10:50 ↓ 柳沢公会堂 11:00～11:20 ↓ 小境北停留所(1～3月休止) 11:25～11:45
	ふっくら工房ふるさと前 13:20～13:40 ↓ 坂井多目的集会所 13:45～14:05 ↓ 戸那子構造改善センター 14:15～14:35 ↓ 福島生活改善センター 14:45～15:05 ↓ 神戸公民館 15:15～15:35 ↓ 関沢農業生活改善センター 15:45～16:05 ↓ 常盤小学校 16:15～16:35	西大滝農村研修集会施設 14:00～14:20 ↓ 藤沢多目的集会所 14:25～14:45 ↓ 桑名川 馬場集会所 14:50～15:10 ↓ 岡山地区活性化センター 15:15～15:35 ↓ 桑名川 和水研修集会所 15:40～16:00	中山根集落センター 13:25～13:45 ↓ 上組集落センター 13:55～14:15 ↓ 深沢農業生活改善センター 14:25～14:45 ↓ 新田公会堂 14:50～15:10 ↓ 秋津中央区集会所 15:20～15:40 ↓ 大久保地域交流センター 15:45～16:05 ↓ 中町地域交流センター 16:10～16:30	富倉地区活性化センター 13:40～14:00 ↓ 藤ノ木活性化支援センター 14:20～14:40 ↓ 笹川公民館 14:50～15:10 ↓ 南条農業生活改善センター 15:15～15:35 ↓ 小佐原農業生活改善センター 15:40～16:00 ↓ 曙町 水上団地集会所 16:10～16:30
4月	8日・22日	10日・24日	1日・15日	3日・17日
5月	20日	8日	13日	1日・15日
6月	10日・24日	5日・19日	3日・17日	12日・26日
7月	8日・22日	3日・17日・31日	1日・15日・29日	10日・24日
8月	5日・19日	14日・28日	12日・26日	7日・21日
9月	2日・16日	11日・25日	9日・30日	4日・18日
10月	7日・21日	9日・23日	14日・28日	2日・16日・30日
11月	4日・18日	6日・20日	11日・25日	13日・27日
12月	2日・16日	4日・18日	9日・23日	11日・25日
1月	6日・20日	8日・22日	13日・27日	15日・29日
2月	3日・17日	5日・19日	10日・24日	12日・26日
3月	3日・17日・31日	5日・19日	10日・24日	12日・26日

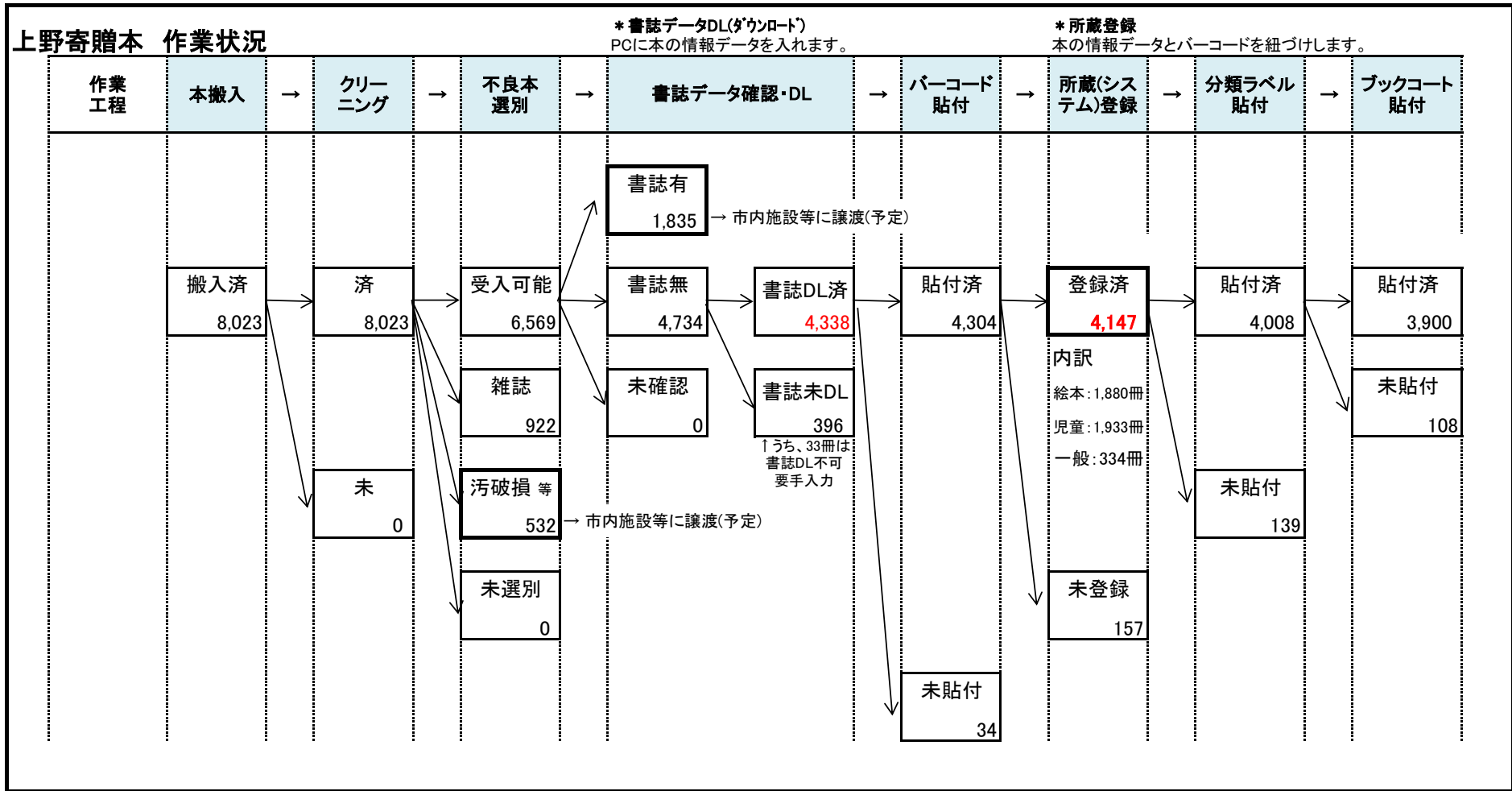

搬入日	搬入数
~ 2023.09.27	3,988
2023.11.28	2,203
2024.04.04	1,832
計	8,023

4/4搬入図書推定内訳
 絵本: 883冊
 児童書: 888冊
 一般書: 41冊
 雑誌: 20冊

2026.01.31現在 寄贈総数 8,023
 内 貸出可能 3,900

処理済
 譲渡予定 2,367 冊
 装備済 3,900 冊
 計 6,267 冊

作業中 1,756 冊

配架済: 1,619冊
 内訳 絵本877冊
 児童書742冊

学びのエリア再整備ビジョン策定アンケートまとめ（公民館関係分）

良 い 点	改 善 点	その他、施設に関するご意見
誰でも気軽に利用できる点。	ピアノのある部屋を増やして欲しい。☒	
しっかりした施設を市民に安く利用させていただけるところ		現在公民館で活動しているサークルの名前を入り口あたりに表記したり、または年に1回市報で公表し、登録サークルには年に1回か2回体験者受け入れ期間を設けていただくのはいかがでしょうか。おそらくどのサークルも会員を増やしたいと思っていたり、また何かやりたいと思っている人への情報発信やきっかけにつながると思います。
やはり、各施設が一か所にまとまっているところが利点だと思います。学びのエリアとして計画的に整備した点が、利用しやすく素晴らしいと思います。	北の方で生活していると、遠いのはやや不便ですが、移動図書館などでカバーしていただいています。	飯山市の南側の小学校も、もし統合するならば、学びのエリアに近接したり、複合施設になったりすると思います。☒ こちらの地域のことがよくわからないまま、思いついたことを書いてしまい、申し訳ありません。
	公民館の暖房のききが悪い部屋があり、冬は大変寒いです。 ※すべてのピアノをオーバーホールしていただき、感謝しています。	
冷暖房の設備	①掃除用具の置き場所、講堂のモップ等がイスによって出ない事がある ②公民館となちゆらの1時間当りの値段が違うのがわからない。(冷暖房) ③床が平らでない場所がある。講堂	
・コピー機利用に対し便利で経費減に役立っている(公民館) ・多目的ルームの音響が素晴らしく助かっています。 ・イベントチラシの常識があるところ。	公民館の調理室のガス調理器、給水設備、ブラインド、調理台の拡張を望みます。(ガスの点火不良、給水もれ、ブラインド不良、調理台が狭い)	公民館の講堂に音響設備の常設及び防音設備の対応を検討して頂ければ有難いです。
教室の景色が広くて開放感があります。	特になし	継続して次年度も同じの部屋を使用できたら(206教室)
私達は音楽室を使用させてもらっているのも現状のままピアノがあつて心面台等、現在のままで問題ありません	特に問題ありません	
教室・会議室の大きさが種々有り、使用内容で使い分けできる 講堂の大きさも手ごろである	黒板をホワイトボードに 傷んだ机、椅子等を部屋単位で順次更改	社会教育団体に認定された団体の随時使用時、公民館で事務先決できないか
当サークル吹矢支部は公民館の講堂を定例会で月3回使用していますが部屋の電灯、冷暖房設備、会議用テーブル、机をサークル使用で使用していますが特に不便がなく助かります。	1階にある各サークル使用の棚の扉ガラスがない場所がある。 ・吹矢サークルは折りたたみ式的台8個(1個:高さ100cm、巾14cm、重さ2kg)を練習に持ち運んでいるので高齢者に負担です。場所が提供して頂ければ、的台8個が入る持ち込みロッカーを置ける場所を提供して欲しい。 ・1階の資材庫、2階講堂の机置き場の左側にスペースがあるので高さ130cm、横60cm四方のロッカーは設置できないか。 ・ロッカーが置けない場合は2階講堂の机置き場の左側のスペースに的8台を鍵付きワイヤーで結びサークル管理しますのでお願いしたい。	公民館の平日、土日の受付案内、お願いコピーの対応は親切で高齢者に大変助かります
減免して使用料減免にして頂ける		ピアノの置いてある玄関ホールでも、合唱の利用して頂けるとありがたい

学びのエリア再整備ビジョン策定アンケートまとめ（公民館関係分）

良い点	改善点	その他、施設に関するご意見
綺麗で、清潔感がある	各地区の子供会の行事使用などで無料開放していただけると嬉しい！（子供会）☑ 夏休み中の子供達の為に、解放していただけるとたすかる。学習のみの使用でいいので…	
昨年の途中から教室をかえていただき(203)以前より少数になりましたのでよかったと思っております。	畳の部屋ですが小さなイスがあるとありがたいのです。	
冷暖房器、湯を沸かせる台所があり使いやすくなっています。		
随分前のことになりますが、館内上履き使用から土足解禁になり、入館しやすくなりましたね。	以前ハーモニカクラブで利用させていただいた頃思っていたことで音楽室の黒板の件、歌ったりハーモニカを吹いていると白墨の粉を吹き込むのでホワイトボード等に付け替えていただくと良いと思った次第です。	築50年以上になると思うんですが、老朽化に伴って建物をどのように維持されていこうとするのか気がかりです。
ピアノ		
・公民館、なちゅうらともに市民のために安価であり減免されるので使いやすい	(公民館について) 会議室等借りる場合、インターネットホームページ上で申し込み及び許可が確認されると良いのですが。	9月27日、28日には公民館等で講演会とか音楽会とかイベント的な内容があっても良いと思います。(子ども向け、若者向け、大人向けなど) 学びのエリア施設のできる所から太陽光パネルによる電力供給ができないでしょうか(冷暖房費を安くできないか)
	公民館や女性センター未来は 用途が同じ箇所が多く、別けている必要性があまりないように感じます。建物も古く 全体的に使い勝手があまりよくありません。ベビーカー、車椅子等をご利用の方は大変だと思えます。授乳スペースもないです。トイレなども狭いです。	公民館や女性センター未来 調理場等、別けている必要性があまりないように感じます 1ヶ所にまとめて 大小いくつかあるとよいと思います
調理室、音楽室が整っている	洋式トイレを増やして欲しい	無し
・備品類の不具合をすみやかに改善していただけて感謝しています。70代80代の集う場所の提供を頂き仲間作りが楽しみの場はありがたいです。		
まだ、使用してから短時間なのでわかりません	暑い時季は施設内に水分補給をとれるように。有料の水分補給は健康面から検討する必要あり。有料の水分スタンドは必要なし。若い人も休憩室にいるのを見かけるので糖質の水分は備えない	トイレの検討(トイレは堂々と明るいイメージでサブではなく、センターに)飯山市の高齢化率の高くなっていることも踏まえても。
照明が明るい。冷暖房が完備。	トイレの改修。	
多くの講座が行われており、大切な市民の社会教育の場になっていると思う。	男女共同参画社会の推進という大きな流れの中で、女性しか利用できない施設というのは、時代に即していないのではないかと感じました。詳しい実態は分からないので、認識が誤っていたら申し訳ありません。	施設の老朽化も進んでいるかと思いますが、まだまだ十分利用できるかと思っています。
使用の申し込み方法や手続きが簡単になって良い。	和室の机をもっと軽いものにしてほしい。座イス(腰かけられるもの)が欲しい(年をして正座がしにくい) プリンターにも接続できるパソコンの貸出し(若い全員の声)	とても使いやすい施設で感謝です。(費用他)

学びのエリア再整備ビジョン策定アンケートまとめ（公民館関係分）

良い点	改善点	その他、施設に関するご意見
・コピー機を安く利用させていただけること。 ・サークル届け出の書類、手続きが簡素化されたこと。 いずれもありがとうございます！		
	2Fトイレ、和式→洋式を希望します。	
調理実習室	調理台が狭く、90センチの麺棒が使えない	いつも使わせていただいて、ありがとうございます
	・一階ロビー廊下の照明やや暗い ・暖房のよく効かない部屋がある ・展示パネルの軸に不良品が少しある	夏もあたたかい飲み物が自販機にあるとありがたい 社会教育団体の認定申請もう少し簡単にならないか
	公民館出入口を自動ドアにして欲しい。(外側)車イスで入る際、スムーズに入れたい。	
	会員数の減少により施設の利用ができなくなるか心配です。	2人以上では無理でしょうか？(施設の利用) 移動図書館について、今の利用の方はどのくらいでしょうか？あまりいらっしゃらないようですが。
高齢者・子供の施設利用に対応 ①(高齢者等):エレベーター設備により2階との昇降が容易 ②(高齢者等・子供):展示品等が目線に配慮した低い位置に配置		
	103教室を利用していますが室内にてWi-Fiが使えません。使えたと助かります。部屋によって、暖房の効きが悪いところがあり改善してほしい。	
ヨガの活動に関しては、場所だけ提供していただければ良いので、設備・備品に要望はありません。公民館の立地のせいか、部屋の広い窓から見える緑には癒されるというのが毎回会員から出る感想です。	一定の期間だけなのでしょうが、トイレの扉を開けたままにしていることがあり、トイレの芳香剤の匂いが部屋に入って来ます。冷暖房を利用しない期間は部屋の戸を開けておきたいので、改善していただけたらありがたいです。	
	・冷暖房が教室全体に当る力所にできないでしょうか。	
		こぶしの会は皆高齢のため重い絵の具材を2階まであげるのは大変になってきています。 1階での使用になれば助かります。
エアコンがあるところが良い。 冬の暖房もすぐあたたまりとても良い。	使用する前、室内の掃除がきちんとされていない。(床の汚れなど) 使用後の掃除の際、掃除用具が出せないくらい、イスやボードなどでふさがれていて、かたづけがとても悪い時が多く困ります。	気持ちよく使用できるように、掃除片づけはキッチンに行ってほしい(自覚の問題でしょうか?) 夜間のシルバー人材の方だと思のですが、かんじの悪い方がいられてあまり気持ちよくありません。
	和式トイレの利用者はほとんどいないのでは・・・と思います。 和式トイレを洋式トイレにして頂きたい。	
	有料でも可。ロッカーか保管庫	

学びのエリア再整備ビジョン策定アンケートまとめ（女性センター未来関係分）

良 い 点	改 善 点	その他、施設に関するご意見
誰でも気軽に利用できる点。	ピアノのある部屋を増やして欲しい。☒	女性センター未来でも、合唱の練習ができれば良いと思う。
しっかりした施設を市民に安く利用させていただけるところ		現在公民館で活動しているサークルの名前を入り口あたりに表記したり、または年に1回市報で公表し、登録サークルには年に1回か2回体験者受け入れ期間を設けていただくのはいかがでしょうか。おそらくどのサークルも会員を増やしたいと思っている人への情報発信やきっかけにつながると思います。
やはり、各施設が一か所にまとまっているところが利点だと思います。学びのエリアとして計画的に整備した点が、利用しやすく素晴らしいと思います。	駐車がやや手狭なところは、可能なら改善してほしいです。 北の方で生活していると、遠いのはやや不便ですが、移動図書館などでカバーしていただいています。	飯山市の南側の小学校も、もし統合するなら、学びのエリアに近接したり、複合施設になったりすると思います。☒ ☒こちらの地域のことがよくわからないまま、思いついたことを書いてしまい、申し訳ありません。
		常に使っているとは思いますが、情報が少なくいつ何をしているのか分かりません。 とくに、女性センター未来や、ふるさと館はなんの施設か分かりません。広く情報を提供していただきたいです。
冷暖房が充実しているので体操するには快適です。	鏡の裏の備品庫の中を少し整理して使い易くしていただきたい	色々な団体の発表会、せっかく開催しているのにもっと宣伝を盛大に行ってみるのに周知してもらってはどうか？
フローリングで大きな鏡もあるので、フラダンスの練習に最適です。	CDラジカセの調子が悪い時が多々あるので、新しいラジカセを購入してほしいです。	快適に使用させていただいているので、今後ともずっとこの状態で使用させてほしいと思っております。
女性センター未来は、子どもたちと地域の方で料理教室などに利用しているのがよいと思います	公民館や女性センター未来は 用途が同じ箇所が多く 別けている必要性があまりないように感じます。建物も古く 全体的に使い勝手があまりよくありません。 ベビーカー、車椅子等をご利用の方は大変だと思います。授乳スペースもないです。トイレなども狭いです。	公民館や女性センター未来 調理場等、 別けている必要性があまりないように感じます 1ヶ所にまとめて 大小いくつかあるとよいと思います
現状維持で良いと思います。	特にありません。	現状維持で良いと思います。
ホールは便利です。 冷房費が安くてたすかる。	トイレを洋式にしてほしい スリッパがすべる	
作陶をしています。その為の必要な設備があるので便利です。	作品を窯だきで仕上げますが、その窯の点検整備を期間を定めて行ってほしいです。	開館から年月が経ち、利用者時代も変わったりしていますがこの館があった事でずいぶんと助かりました。今後もこの様に利用できる事を望みます。今春から窓口が閉じたままで寂しいです。

学びのエリア再整備ビジョン策定アンケートまとめ（女性センター未来関係分）

良い点	改善点	その他、施設に関するご意見
大きなカガミが有る 駐車場が広い 剣を振り回せる高さが有る、		
女性センター未来の交流ルームを毎週使用させていただいています。部屋一面に鏡があること、冷暖房付きで適温、みがかれた床の室内で活動利用ができてありがたいです。		高齢社会の中、公共施設等の入場料金など高齢者割引の所が増えていきます。75歳以上の割引等、優待サービスがあると嬉しいです。
		別にありません。今のままがベストです。今後共宜しくお願い致します。
交流ルームに大きな鏡があつて、踊る時とても助かっています。広さも十分にあってたいへん使い易いです。	モップの収納がきちんとできず、モップがたおれやすくて片づける時手まどっています。なんとかならないでしょうか。	
多くの講座が行われており、大切な市民の社会教育の場になっていると思う。	男女共同参画社会の推進という大きな流れの中で、女性しか利用できない施設というのは、時代に即していないのではないかと感じました。詳しい実態は分からないので、認識が誤っていたら申し訳ありません。	施設の老朽化も進んでいるかと思いますが、まだまだ十分利用できるかと思っています。
	女性センター未来は、ジェンダーレスの現在ではもう必要ありません。子どもと遊べる絵本館としてリニューアルしてほしい。図書館は、3階の自習室や多目的室、畳の部屋等使い方がもったいないです。もっとコンパクトにスッキリさせて、書架を置いて3階でも図書館機能を充実してほしい。2階は逆に本を楽しむ空間をしっかりとってほしい。	
女性センター未来でフラの利用者からですが早めにクーラーつけて貰ったり、冷やタオル用意して頂いて色々気配りして頂いて、有難いとの事です。	女性センター未来に男子トイレあるのですか？あれば良いのですがなかったらあった方が良い	他の人から聞いた事ですが、何処の会館も良い模様があるのに参加者が少ないと思う。もっとPRしたら良いのではないか。どう言う風にと言われてもわからないが。
交流ルームの床は板張りで鏡もあり広さもちょうど良い。とても使い易い施設だと思います。	数年前からラジカセの具合が悪く、CDをかけようとしても動かないので新しいものにしてほしい	女性センター未来の設備を生かした講座を企画してほしい。陶芸等。
交流ルームを使用させていただいています。大きな壁一面鏡が踊る時の姿全体が写ってありがたいです。又床面もとてもピカピカしていて踊りの滑り足する時とても便利です。	満足しています。	交流ルームに限って言えば文句の付けようがありません
畳の部屋を使わせて頂けるのは、とてもありがたい。これからも、ずっと使わせてください。		

学びのエリア再整備ビジョン策定アンケートまとめ（ふるさと館関係分）

良 い 点	改 善 点	その他、施設に関するご意見
<p>やはり、各施設が一か所にまとまっているところが利点だと思います。学びのエリアとして計画的に整備した点が、利用しやすく素晴らしいと思います。</p>		<p>飯山市の南側の小学校も、もし統合するなら、学びのエリアに近接したり、複合施設になったりすると思います。☒ ☒こちらの地域のことがよくわからないまま、思いついたことを書いてしまい、申し訳ありません。</p>
<p>限られた人員、設備、予算で、市民が興味をもち、地域の文化財を身近に感じられるような展示会を工夫していただき、ありがたいです。</p>	<p>子どもが遊びながら歴史や美術品に親しむことのできるスペースや設備があるとよいです。</p>	<p>市内の貴重な史料の散逸を防ぎ、学校史料や役場史料を含む公文書の適切な保存、活用のために市立公文書館の設置が急務だと感じます。新しい施設を作るのが難しいなら、ふるさと館に公文書館的機能をもたせ、収蔵庫等の施設を改修の上、適切な人員を配置していただきたいです。</p>
		<p>常に使っているとは思いますが、情報が少なくいつ何をしているのか分かりません。</p>
		<p>提案ではないですが、いつも各施設を管理して下さる方々にはお世話になっております。気持ちよく利用させていただきありがとうございます。使う側もキレイに利用できるよう、子ども達にも伝えていきたいと思えます。</p>

学びのエリア再整備ビジョン策定アンケートまとめ（図書館関係分）

良 い 点	改 善 点	その他、施設に関するご意見
他の図書館からも本を借りれる。Wi-Fiがあり電波の悪い図書館でも自分のスマホで本を調べられるところ	web上での蔵書検索、予約システム。 webサイトで現在、本を調べることが可能だが今ひとつ使いにくい。 他のウェブサイトと比べて動きが鈍い、著者名を正しく入れたのに表示されないことがある(途中まで入れて予測変換に出てくるものを押せば表示される) web上で簡単に予約まで出来たらいいと思うのに、図書館まで行って手続きをしてからでないweb上で予約できないのが面倒。 自分の図書カード番号と名前、電話番号を入れるだけで図書館で事前に手続きせずとも予約できるようになって欲しい。また、リクエストも直接行かなければならないのが面倒。田舎にある図書館なのだから利便性を高めて欲しい。	
やはり、各施設が一か所にまとまっているところが利点だと思います。学びのエリアとして計画的に整備した点が、利用しやすく素晴らしいと思います。	駐車場がやや手狭なところは、可能なら改善してほしいです。特になちゅら。☒ 北の方で生活していると、遠いのはやや不便ですが、移動図書館などでカバーしていただいています。	飯山市の南側の小学校も、もし統合するなら、学びのエリアに近接したり、複合施設になったりすると思います。☒ ☒こちらの地域のことがよくわからないまま、思いついたことを書いてしまい、申し訳ありません。
・図書司書さん、職員さんの対応が明るく優しいです！！ ・入口のおすすめ絵本コーナーは、季節や時代の流れを感じさせていただき、思わず本を手にとってみたくなります。 ・幼児向けコーナーの充実も(スペースも含め)有難いです。	・大きな字で読めるもの。大型絵本、紙芝居のさらなる充実を望みます。 (もっと種類を増やしていただきたいと思っています。) (大きなものは奥にしまっておくしか方法はないのでしょうか？)	・絵本コミュニケーター講座の取り組みすばらしいと感じています。一期、二期と続けられたこともすごいと思います。地域の皆さんが(子どもから老人まで)本と接する機会が増え、豊かに地域で過していただけることと思います。 図書館と地域が繋がっていく道筋が見えて来たように感じています！！
私は通信制の学生なのですが、インターネットが時間制限なしで利用できるというところに非常に魅力を感じております。	多目的室の空間に個別のブース席を増やしてほしい	図書(本)の自動貸出返却機があれば利用者の待ち時間短縮と利便性向上になると思います。
	図書館は 本数が少なく、古い書籍が多いように思います 中身も大分変わり 現状に添っていない本もあります	絵本のまち飯山と言うことであれば、誰もが気軽に使える 開かれた図書館であると思います 壁に向かって机と椅子という 従来の形以外で、1人や親子連れ、読み聞かせ仲間同士等 いろいろな人に合わせた 自由に気軽に読めるスペースがあるとよいと思います 授乳スペース、トイレのオムツ替えベッドなど必要だと思います
ファーストブック事業、おでかけ図書館など良い事業だと思う。	図書館の照明について、少し暗い感じ。落とすのは良いが、暖色系の照明だと明るく感じる(LEDにしたばかりだったと思うので難しいですかね) 空調の温度管理が適温でないと思う。夏は少し暑く冬は館内寒い	
	図書館は、3階の自習室や多目的室、畳の部屋等使い方がもったいないです。もっとコンパクトにスッキリさせて、書架を置いて3階でも図書館機能を充実してほしい。2階は逆に本を楽しむ空間をしっかり取ってほしい。	図書館を指定管理にしてはいいか？幼稚園ではないので、切り貼りのデコレーションはいいかなものかと思っています。もっと大人の知的好奇心に向き合ってください。

<p>ふるさと館、図書館→ 特に子どもが好きです。秋の学びのエリアのお祭にもよく参加させていただいてます。子どもが幼児期のときは階段を敬遠してしまい、フラットに入れると嬉しいなと感じていました。(エレベーターを待たされている子ではなかったのが笑)雪対策のためかと思えますし、歩けるようになってしまえば階段で体力作りもできます。</p>		<p>提案ではないですが、いつも各施設を管理して下さる方々にはお世話になっております。気持ちよく利用させていただきありがとうございます。使う側もキレイに利用できるよう、子ども達にも伝えていきたいと思えます。</p>
<p>大小の利用しやすい会議室、図書館、美術館など同じ建物内近くにあること。</p>	<p>会員数の減少により施設の利用ができなくなるか心配です。</p>	<p>移動図書館について、今の利用の方はどのくらいでしょうか？あまりいらっしゃらないようですが。</p>
<p>高齢者・子供の施設利用に対応 ①(高齢者等):エレベーター設備により2階との昇降が容易 ②(高齢者等・子供):展示品等が目線に配慮した低い位置に配置</p>		
<p>小さい子どもが絵本を見れる(読める)スペースが小部屋になっているところ。</p>		
<p>スタッフの方が優しい。</p>	<p>①開館時間を長くしてほしい。子どもが受験生の頃自宅だとだらだらしてしまうから外で勉強したいけどできる場所がないと言っていました。 ②図書館をもっと広くしてほしい。本の数も増やしてほしい。パソコンも増やす。 ③虫対策(特に3Fの勉強する部屋)</p>	<p>図書館に低料金で市民が飲食しながら読書や勉強できるようなカフェがほしい。他の席としきりがあって、遅くまでやっていて誰でも過ごせるような所。子どもも中高生も大人も高齢者もそこにいれば安全に寒くも暑くもなく、のども乾かずお腹も満たせてプライベートも守られる。市民の居場所になるような所が本町あたりにあったらいいのにと心から思います。</p>

学びのエリア再整備ビジョン策定アンケートまとめ（美術館関係分）

良 い 点	改 善 点	その他、施設に関するご意見
やはり、各施設が一か所にまとまっているところが利点だと思います。学びのエリアとして計画的に整備した点が、利用しやすく素晴らしいと思います。		飯山市の南側の小学校も、もし統合するなら、学びのエリアに近接したり、複合施設になったりするといいと思います。☒ ☒こちらの地域のことがよくわからないまま、思いついたことを書いてしまい、申し訳ありません。
限られた人員、設備、予算で、市民が興味をもち、地域の文化財を身近に感じられるような展示会を工夫していただき、ありがとうございます。	子どもが遊びながら歴史や美術品に親しむことのできるスペースや設備があるとよいです。	
		美術館の作品展示に関して、高校生、中学生、小学生の皆さんの姿を放映したり、職場体験などの実施は可能であれば美術部の皆さんなどのお手伝いなど・・・ 子ども達と美術館のつながりの様子も知らせていただけたら、来場者との関係も出てくるのではないのでしょうか？ (自分も含めて、美術館に足を運ぶ方が増えると良いなあと思っています!!)
	美術鑑賞が好きで友人と時々訪れます。特別展など楽しみにしています。 高齢になった今、中二階・2階への階段の手すりの素材デザイン高さが手すり用になっていないことに気付き恐れ思いをしました。 改善していただきたいです。若い頃狭すぎると思っていたが、今は気軽に寄って楽しむにはちょうど良いのです。小学生の美術学習の団体さんに出会うことも楽しいです。	高齢社会の中、公共施設等の入場料金など高齢者割引の所が増えていきます。 75歳以上の割引等、優待サービスがあると嬉しいです。
	いろんな催しを企画していただき、楽しみにしています。 ただなぜか子どもには入り口が敷居が高く感じるようで、ふるさと館や図書館へ流れていきます。でも美術館はそういう大人がゆっくり親しむところかな...とも思いますが。 たまにワークショップなどがあると子どもも喜びます。例えばお隣の紙すき体験など... 数年前の木のくまさんのネックレス作りは、娘が喜んで参加してました。あまり積極的でない子なので、楽しそうにしてる姿を見て親もとても嬉しい気持ちになったことを思い出します。	提案ではないですが、いつも各施設を管理して下さる方々にはお世話になっております。 気持ちよく利用させていただきありがとうございます。使う側もキレイに利用できるよう、子ども達にも伝えていきたいと思います。
料金が安く気軽に利用出来る。	確かに産業を理解してもらうにはいいのですが2Fにも絵や彫刻などを展示してもらいたい。	学生や若い芸術家の作品を展示してもらいたい。

学びのエリア再整備ビジョン策定アンケートまとめ（なちゅら関係分）

良 い 点	改 善 点	その他、施設に関するご意見
やはり、各施設が一か所にまとまっているところが利点だと思います。学びのエリアとして計画的に整備した点が、利用しやすく素晴らしいと思います。	駐車場がやや手狭なところは、可能なら改善してほしいです。特になちゅら。☒	飯山市の南側の小学校も、もし統合するなら、学びのエリアに近接したり、複合施設になったりするといいと思います。☒ こちらの地域のことがよくわからないまま、思いついたことを書いてしまい、申し訳ありません。
令和2年より、合唱団の練習に月3回平均で施設を使用しています。ピアノもそれぞれの場所にあり、響きも大変良く十分練習することができ嬉しく思っています。他のホールと違い格安で、あまり広すぎないで使いやすい施設だと思います。※(コロナのため、広い場所での練習を令和2年より行って来ました)	なちゅらの机が大変重く、出し入れが子どもにも高齢者にもむずかしいのではないかと感じています。	
多目的ルームの音響が素晴らしく助かっています。イベントチラシの常識があるところ。	なちゅらの音響機器のバージョンアップを希望します。利用代が安くなると有難いです。	
なちゅらは市に適した大きさだと思います。設備も整っているし発表などの場にはとてもいいと思います	なちゅらは入ってすぐに事務室がありますが、声をかけずらい雰囲気です。声をかけなくても自由にみていいのかわかりません。改善していただけたらと思います。どの施設にも当てはまると思います。講座など興味があっても行きづらい雰囲気です。	常に使っているとは思いますが、情報が少なくいつ何をしているのか分かりません。
綺麗で、清潔感がある	各地区の子供会の行事使用などで無料開放していただけると嬉しい！(子供会)☒ 夏休み中の子供達の為に、解放していただけるとたすかる。学習のみの使用でいいので	
公民館、なちゅらともに市民のために安価であり減免されるので使いやすい	映画上映の場合、小ホールの音響等の改善及び上映専門スタッフの常駐があると良い(2～3年前に感じた音響)	
机、イス、パーテーション		
なちゅらは設備備品共に良いと思います	なちゅらのロビーが暑い という話をよく耳にします 外からの日光で暑いのか、クーラーの温度設定なのかわかりませんが 対応できるとよいと思います	
なちゅらについては、ホール内の照明も柔らかく響きも良い。清潔感ある		なちゅらは新しい施設なのに、北口側はまわりがうっそうとして、目立たない。もう少し清潔感のある感じに。 なちゅらの中(ロビーなど)に図書館の本を置いて「なちゅら分室」のようにしたらどうか ロビーで休む人やイベント時に手軽に手に取れる本があるといいのでは。
施設自体新しく、清潔感もありイベントがあるので訪れる回数も多く、身近に感じられます。駅近なので電車利用の人にも利用しやすいと思います。		提案ではないですが、いつも各施設を管理して下さる方々にはお世話になっております。気持ちよく利用させていただきありがとうございます。使う側もキレイに利用できるように、子ども達にも伝えていきたいと思っております。

学びのエリア再整備ビジョン策定アンケートまとめ（なちゅら関係分）

良い点	改善点	その他、施設に関するご意見
すばらしいスタッフの方々と施設の環境	備品が2Fにあり、1Fまでの出入りが不便。2Fの多目的2はなかなか予約がとれないので不都合あり	
なちゅらの使用料が安価で利用しやすい。 椅子が重く高齢者が片づけるのは骨が折れる。		
外観が美しい	有名アーティストのライブを呼んでほしい。	アーティストを呼ぶことで、集客により経済効果があると思う。
		朝の早い時間帯から利用できるようなになると良い。
いろいろとイベントに使われているようで良い。 スペースも人口に見合ったスペースで良いと思う。	駐車場が狭いように感じられる。耐久性(建物のもち)はどうなのか……。	せっかくの施設なので、長持ちさせるためにも各地区でそうじ等、ボランティアできれいにするのも愛着がわいて来るのではないか。
開放的で雰囲気がよく、ふと立ち寄りたたり、利用したくなる施設だと思います。設備なども申し訳ないと感じます。		仕事や作業のできるワーキングスペースのような空間が充実するとより利用しやすくなるかなと思います。

学びのエリア（公民館・図書館・美術館・ふるさと館・女性センター未来、なちゅら）各施設の課題の集約、今後の在り方検討の材料とするため、市民の皆様に対しアンケートを実施し、その結果をまとめました。

アンケート結果をご覧いただき、ご意見・ご感想等ございましたら、下段にご記入の上、アンケート回収箱へ投函をお願いします。

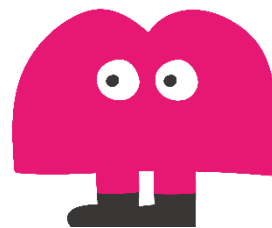

学びのエリア キャラクター
「マナビン」



1 どちらからお越しいただきましたか？（○で囲んでください。）

飯山市内から

飯山市外から

2 これまでに利用したことのある「学びのエリア」の施設を教えてください。
（○で囲んでください。複数回答可です。）

公民館 ・ 女性センター未来 ・ 美術館 ・ ふるさと館

図書館 ・ なちゅら ・ どこも利用したことがない

3 アンケート結果をご覧になってのご意見・ご感想等をご記入ください。（自由記述）

ご協力ありがとうございました。

学びのエリア秋まつりアンケートまとめ

◎ 回答者数 2名

1 どちらからお越しいただきましたか？

飯山市内から 2名 飯山市外から 0名

2 これまでに利用したことのある「学びのエリア」の施設を教えてください。

(○で囲んでください。複数回答可です。)

公民館	1
女性センター未来	1
美術館	2
ふるさと館	1
図書館	1
なちゅら	1
どこも利用したことがない	0

3 アンケート結果をご覧になってのご意見・ご感想等をご記入ください。(自由記述)

- ・図書館の駐車場がせまいとの記述がありましたが、自転車の駐輪場所も整備していただくとありがたい。屋根の設置など。
- ・美じゅつ館の探すのが楽しかったです。

飯山市図書館協議会条例

昭和39年4月1日 条例第48号

改正 平成24年3月23日条例第4号

(趣旨)

第1条 この条例は、図書館法（昭和25年法律第118号。以下「法」という。）第16条の規定により、図書館協議会の設置、その委員の任命の基準、定数、任期その他図書館協議会について必要な事項を定めるものとする。

(設置)

第2条 法第14条に規定する機関として飯山市図書館協議会（以下「協議会」という。）を設置する。

(組織)

第3条 委員は、次の各号に掲げる者のうちから教育委員会が任命する。

- (1) 学校教育の関係者
- (2) 社会教育の関係者
- (3) 家庭教育の向上に資する活動を行う者
- (4) 学識経験者
- (5) 公募による市民
- (6) 前各号に掲げる者のほか、教育委員会が必要と認める者

(定数)

第4条 協議会の委員の定数は、18人以内とする。

(任期)

第5条 委員の任期は、2年とする。ただし、補欠委員の任期は、前任者の残任期間とする。

(会長)

第6条 協議会に会長を置き、委員が互選する。

- 2 会長は、会務を総理する。
- 3 会長に事故があるときは、あらかじめ会長の指名した委員がその職務を代理する。

(会議)

第7条 協議会は、会長が招集し、会長が議長となる。

- 2 協議会は、委員の過半数が出席しなければ会議を開くことができない。
- 3 協議会の議事は、出席委員の過半数で決し、可否同数のときは、議長の決するところによる。

(補則)

第8条 この条例に定めるもののほか、協議会の運営に関し必要な事項は、教育委員会が別に定める。

附 則

- 1 この条例は、公布の日から施行する。
- 2 この条例施行の際、市立飯山図書館条例の一部を改正する条例（昭和39年飯山市条例第20号）の改正前の条例（以下「改正前の条例」という。）の規定に基づいて任命又は選任された委員又は会長は、この条例の規定により任命又は選任されたものとみなす。

なし、その任期は、改正前の条例の規定に基づいて任命又は選任されたときから通算する。

附 則（平成24年 3 月23日条例第 4 号）

（施行期日）

- 1 この条例は、平成24年 4 月 1 日から施行する。

（飯山市図書館協議会条例の一部改正に伴う経過措置）

- 2 この条例の施行の日に、第 1 条の規定による改正前の飯山市図書館協議会条例（以下この項において「改正前の協議会条例」という。）の規定に基づき飯山市図書館協議会の委員として任命されている者は、この条例による改正後の飯山市図書館協議会条例の規定に基づいて任命されたものとみなし、その任期は、改正前の協議会条例の規定に基づいて任命されたときから通算する。

（飯山市公民館運営審議会条例の一部改正に伴う経過措置）

- 3 この条例の施行の日に、第 2 条の規定による改正前の飯山市公民館審議会条例（以下この項において「改正前の審議会条例」という。）の規定に基づき飯山市公民館運営審議会の委員として委嘱されている者は、この条例による改正後の飯山市公民館運営審議会条例の規定に基づき委嘱されたものとみなし、その任期は、改正前の審議会条例の規定に基づいて委嘱されたときから通算する。

（飯山市営住宅条例の一部改正に伴う経過措置）

- 4 この条例の施行の日に、第 3 条の規定による改正前の飯山市営住宅条例の規定に基づき市営住宅に入居している者は、この条例による改正後の飯山市営住宅条例の規定に基づき入居の資格を有する者とみなす。

[参考]

図書館法

（図書館協議会）

第十四条 公立図書館に図書館協議会を置くことができる。

2 図書館協議会は、図書館の運営に関し館長の諮問に応ずるとともに、図書館の行う図書館奉仕につき、館長に対して意見を述べる機関とする。

第十五条 図書館協議会の委員は、当該図書館を設置する地方公共団体の教育委員会が任命する。

第十六条 図書館協議会の設置、その委員の定数、任期その他必要な事項については、当該図書館を設置する地方公共団体の条例で定めなければならない。